

목 차

사 업 보 고 서	1
【 대표이사 등의 확인 】	2
I. 회사의 개요.....	3
1. 회사의 개요.....	3
2. 회사의 연혁.....	4
3. 자본금 변동사항.....	4
4. 주식의 총수 등	5
5. 의결권 현황.....	6
6. 배당에 관한 사항 등	6
7. 정관에 관한 사항.....	7
II. 사업의 내용	10
III. 재무에 관한 사항	22
1. 요약재무정보	22
2. 연결재무제표	23
3. 연결재무제표 주석	23
4. 재무제표	23
5. 재무제표 주석	30
6. 기타 재무에 관한 사항.....	90
IV. 이사의 경영진단 및 분석의견.....	95
V. 감사인의 감사의견 등	100
VI. 이사회 등 회사의 기관에 관한 사항	102
1. 이사회에 관한 사항.....	102
2. 감사제도에 관한 사항.....	103
3. 주주의 의결권 행사에 관한 사항.....	105
VII. 주주에 관한 사항.....	106
VIII. 임원 및 직원 등에 관한 사항.....	109
1. 임원 및 직원 등의 현황	109
2. 임원의 보수 등	110
IX. 계열회사 등에 관한 사항.....	112
X. 이해관계자와의 거래내용.....	113
XI. 그 밖에 투자자 보호를 위하여 필요한 사항	116
【 전문가의 확인 】	122
1. 전문가의 확인	122
2. 전문가와의 이해관계.....	122

사 업 보 고 서

(제 37 기)

사업연도 2020년 01월 01일 부터
 2020년 12월 31일 까지

금융위원회

한국거래소 귀중

2021년 03월 17일

제출대상법인 유형 :

주권상장법인

면제사유발생 :

해당사항 없음

회 사 명 :

(주)이글벳

대 표 이 사 :

강 승 조, 강 태 성

본 점 소 재 지 :

충청남도 예산군 신암면 추사로 235-34

(전 화) 02-464-9065

(홈페이지)<http://www.eaglevet.com>

작 성 책 임 자 :

(직 책) 사장

(성 명) 강 태 성

(전 화) 02-464-9065

【 대표이사 등의 확인 】

확 인 서

우리는 당사의 대표이사 및 신고업무담당이사로서 이 공시서류의 기재내용에 대해 상당한 주의를 다하여 직접 확인·검토한 결과, 중요한 기재사항의 기재 또는 표시의 누락이나 허위의 기재 또는 표시가 없고, 이 공시서류에 표시된 기재 또는 표시사항을 이용하는 자의 중대한 오해를 유발하는 내용이 기재 또는 표시되지 아니하였음을 확인합니다.

또한, 당사는 「주식회사 등의 외부감사에 관한 법률」 제8조의 규정에 따라 내부 회계관리제도를 마련하여 운영하고 있음을 확인합니다.

2021년 03월 17일

주식회사 이글벳

대표이사 강 태 성



신고업무담당이사 강 태 성



I. 회사의 개요

1. 회사의 개요

가. 회사의 법적, 상업적 명칭

당사의 명칭은 (주)이글벳이라고 표기합니다. 영문으로는 Eagle Veterinary Technology Co.,Ltd(약호 Eagle Vet. Tech)라고 표기합니다.

나. 설립일자 및 존속기간

당사는 동물약품제조, 판매 등을 영위할 목적으로 1970년 10월 5일에 개인기업인 이글 케미칼공업사를 설립하였으며, 1983년 12월 6일에 주식회사 이글케미칼 법인으로 전환하였습니다. 또한 2000년 6월 14일 (주)이-글 벳, 2019년 3월 28일에는 (주)이글벳으로 상호를 변경하였으며, 2000년 11월 16일에 코스닥시장 상장을 승인받아 코스닥시장에서 매매가 개시되었습니다.

다. 본사의 주소, 전화번호, 홈페이지 주소

- 주소 : 충청남도 예산군 신암면 추사로 235-34
- 전화번호 : 041-331-4100
- 홈페이지 : <http://www.eaglevet.com>

라. 중소기업 해당 여부

당사는 본 보고서 기준일 현재 중소기업기본법 제2조에 의한 중소기업입니다.

마. 주요 사업의 내용

목적사업	비고
1. 동물약품 제조업 2. 동물약품 판매업 3. 물품매도 확약서 발행업 4. 애완동물 관련사업 일체 5. 도매업 6. 부동산 임대업 7. 동물용 의료기기 제조업 8. 동물용 의료기기 판매업 9. 소매업 10. 통신판매업 및 전자상거래 11. 프랜차이즈 12. 건강기능식품의 제조 및 판매업 13. 식품첨가물 제조 및 판매업 14. 동물용 사료 제조 및 판매업 15. 각호에 관련된 부대사업	

회사의 주권상장(또는 등록·지정)여부 및 특례상장에 관한 사항

주권상장	주권상장	특례상장 등	특례상장 등
------	------	--------	--------

(또는 등록·지정)여부	(또는 등록·지정)일자	여부	적용법규
코스닥증권시장	2000년 11월 16일	-	-

2. 회사의 연혁

가. 회사의 상호 변경

- 이글케미칼공업사(1970년 10월 5일, 개인기업)
- 주식회사 이글케미칼(1983년 12월 6일, 법인기업)
- (주)이-글 벳(2000년 6월 14일, 상호변경)
- (주)이글벳(2019년 3월 28일, 상호변경)

나. 회사의 본점소재지

충청남도 예산군 신암면 추사로 235-34

다. 경영진의 중요한 변동

최근 5사업년도 중 다음과 같은 경영진의 변경을 승인하였습니다.

직 위	변경전	변경후	변경일자	비고
대표이사	강 승 조	강 승 조	2019.03.28	중 임
		강 태 성	2018.03.29	중 임
사내이사	강 태 성	강 태 성	2019.03.28	중 임
사내이사	김 동 수	-	2015.03.27	사 임
사외이사	강 용 문	강 용 문	2020.03.26	중 임
감 사	김 영 자	김 영 자	2016.03.29	중 임
인원수	5명	4명	-	-

주1) 감사 김영자는 제36기 정기주주총회에서 의결정족수 부족으로 부결되어 상법 제386조에 의거 새로운 감사가 취임할때까지 감사로서의 권리의무를 유지합니다.

주2) 제37기 정기주주총회에서 사내이사 강태성(중임), 감사 김영자(중임) 선임이 산정 될 예정입니다.

라. 최대주주 변동내역

과거 5개년도간 변동사항은 없습니다.

3. 자본금 변동사항

증자(감자)현황

(기준일 : 2020년 12월 31일)

(단위 : 원, 주)

주식발행 (감소)일자	발행(감소) 형태	발행(감소)한 주식의 내용				

		주식의 종류	수량	주당 액면가액	주당발행 (감소)가액	비고
2018년 08월 08일	신주인수권행사	보통주	973,449	500	2,825	증자비율 8.34%

4. 주식의 총수 등

주식의 총수 현황

(기준일 : 2020년 12월 31일)

(단위 : 주)

구 분		주식의 종류			비고
		보통주	-	합계	
I. 발행할 주식의 총수		50,000,000	-	50,000,000	-
II. 현재까지 발행한 주식의 총수		12,641,883	-	12,641,883	-
III. 현재까지 감소한 주식의 총수		-	-	-	-
	1. 감자	-	-	-	-
	2. 이익소각	-	-	-	-
	3. 상환주식의 상환	-	-	-	-
	4. 기타	-	-	-	-
IV. 발행주식의 총수 (II - III)		12,641,883	-	12,641,883	-
V. 자기주식수		366,986	-	366,986	-
VI. 유통주식수 (IV - V)		12,274,897	-	12,274,897	-

자기주식 취득 및 처분 현황

(기준일 : 2020년 12월 31일)

(단위 : 주)

취득방법			주식의 종류	기초수량	변동 수량			기말수량	비고
					취득(+)	처분(-)	소각(-)		
배당 가능 이익 범위 이내 취득	직접 취득	장내	-	-	-	-	-	-	-
		직접 취득	-	-	-	-	-	-	-
		장외	-	-	-	-	-	-	-
		직접 취득	-	-	-	-	-	-	-
		공개매수	-	-	-	-	-	-	-
		소계(a)	-	-	-	-	-	-	-
	신탁 계약에 의한 취득	수탁자 보유수량	-	-	-	-	-	-	-
		현물보유수량	보통주	366,986	-	-	-	366,986	-
			-	-	-	-	-	-	-
		소계(b)	-	-	-	-	-	-	-
			-	-	-	-	-	-	-

			-	-	-	-	-	-	-
기타 취득(c)			-	-	-	-	-	-	-
			-	-	-	-	-	-	-
총 계(a+b+c)			보통주	366,986	-	-	-	366,986	-
			-	-	-	-	-	-	-

5. 의결권 현황

(기준일 : 2020년 12월 31일)

(단위 : 주)

구 분	주식의 종류	주식수	비고
발행주식총수(A)	보통주	12,641,883	-
	-	-	-
의결권없는 주식수(B)	보통주	-	-
	-	-	-
정관에 의하여 의결권 행사가 배제된 주식수(C)	보통주	-	-
	-	-	-
기타 법률에 의하여 의결권 행사가 제한된 주식수(D)	보통주	366,986	신탁계약해지에 따 른 자사주
	-	-	-
의결권이 부활된 주식수(E)	보통주	-	-
	-	-	-
의결권을 행사할 수 있는 주식수 (F = A - B - C - D + E)	보통주	12,274,897	-
	-	-	-

6. 배당에 관한 사항 등

당사는 주주중심의 경영을 실현하고자 상장이후 정관에 의거 이사회 결의 및 주주총회의 결의를 통하여 배당을 실시하고 있으며, 배당에 관한 정관상의 규정은 다음과 같습니다.

제54조(이익배당)

- ① 이익의 배당은 금전 또는 금전 외의 재산으로 할 수 있다.
- ② 이익의 배당을 주식으로 하는 경우 회사가 수종의 주식을 발행한 때에는 주주총회의 결의로 그와 다른 종류의 주식으로도 할 수 있다.
- ③ 제1항의 배당은 매결산기말 현재의 주주명부에 기재된 주주 또는 등록된 질권자에게 지급한다.
- ④ 이익배당은 주주총회의 결의로 정한다. 다만, 제51조제6항에 따라 재무제표를 이사회가 승인하는 경우 이사회 결의로 이익배당을 정한다.

제55조(배당금 지급청구권의 소멸시효)

- ① 배당금의 지급청구권은 5년간 이를 행사하지 아니하면 소멸시효가 완성한다.
 ② 제 1항의 시효의 완성으로 인한 배당금은 이 회사에 귀속한다

주요배당지표

구 분	주식의 종류	당기	전기	전전기
		제37기	제36기	제35기
주당액면가액(원)		500	500	500
(연결)당기순이익(백만원)		-	-	-
(별도)당기순이익(백만원)		2,459	1,232	1,042
(연결)주당순이익(원)		200	100	85
현금배당금총액(백만원)		491	245	245
주식배당금총액(백만원)		-	-	-
(연결)현금배당성향(%)		20.0	19.9	23.5
현금배당수익률(%)	-	0.4	0.4	0.4
	-	-	-	-
주식배당수익률(%)	-	-	-	-
	-	-	-	-
주당 현금배당금(원)	-	40	20	20
	-	-	-	-
주당 주식배당(주)	-	-	-	-
	-	-	-	-

2020년(제37기) 결산배당은 정기주주총회 승인 전으로, 향후 정기주주총회에서 부결되거나 수정이 발생한 경우 정정보고서를 통해 그 내용 및 사유 등을 반영할 예정입니다.

7. 정관에 관한 사항

가. 사업보고서에 첨부된 정관의 최근 개정일은 '19.3.28이며, 제37기 정기 주주총회('21.3.25) 안건 중 정관 변경 안건이 포함될 예정입니다.

※ 제37기 정기주주총회에서 상정될 정관 일부 변경의 건 안건의 내용은 아래와 같습니다.

의 안	현 행	변 경 (안)	변경의 목적
제2호 의안: 정관 일부 변경의 건	제8조의2(주식 등의 전자등록) 회사는 「주식, 사채 등의 전자등록에 관한 법률」 제2조 제1호에 따른 주식 등을 발행하는 경우에는 전자등록기관의 전자등록계좌부에 주식 등을 전자등록하여야 한다. <단서 신설>	제8조의2(주식 등의 전자등록) 회사는 주식, 사채 등의 전자등록에 관한 법률」 제2조 제1호에 따른 주식 등을 발행하는 경우에는 전자등록기관의 전자등록계좌부에 주식 등을 전자등록하여야 한다. <u>다만, 회사가 법령에 따른 등록의무를 부담하지 않는 주식등의 경우에는 그러하지 아니할 수 있다.</u>	비상장 사채 등의무등록 대상이 아닌 주식등에 대해서는 전자등록을 하지 않을 수 있도록 함.
	제45조(감사의 선임) ① 감사는 주	제45조(감사의 선임, 해임) ① 감사는 주	

	<p>주총회에서 선임한다.</p> <p>② 감사의 선임을 위한 의안은 이사의 선임을 위한 의안과는 별도로 상정하여 의결하여야 한다.</p> <p>③ 감사의 선임은 출석한 주주의 의결권의 과반수로 하되 발행주식총수의 4분의 1 이상의 수로 하여야 한다. 그러나 의결권 있는 발행주식총수의 100분의 3을 초과하는 수의 주식을 가진 주주는 그 초과하는 주식에 관하여 감사의 선임에는 의결권을 행사하지 못한다. 다만, 소유주식의 산정에 있어 최대주주와 그 특수관계인, 최대주주 또는 그 특수관계인의 계산으로 주식을 보유하는 자, 최대주주 또는 그 특수관계인에 게 의결권을 위임한 자가 소유하는 의결권 있는 주식의 수는 합산한다.</p> <p><신설></p> <p><신설></p>	<p>주총회에서 선임, 해임한다.</p> <p>② 감사의 선임 또는 해임을 위한 의안은 이사의 선임 또는 해임을 위한 의안과는 별도로 상정하여 의결하여야 한다.</p> <p>③ 감사의 선임은 출석한 주주의 의결권의 과반수로 하되 발행주식총수의 4분의 1 이상의 수로 하여야 한다. 다만, 상법 제 368조의4 제1항에 따라 전자적 방법으로 의결권을 행사할 수 있도록 한 경우에는 출석한 주주의 의결권의 과반수로써 감사의 선임을 결의 할 수 있다.</p> <p>④ 감사의 해임은 출석한 주주의 의결권의 3분의 2이상의 수로 하되, 발행주식총수의 3분의 1이상의 수로 하여야 한다.</p> <p>⑤ 제3항·제4항의 감사의 선임 또는 해임에는 의결권 있는 발행주식총수의 100분의 3을 초과하는 수의 주식을 가진 주주(최대주주인 경우에는 그의 특수관계인, 최대주주 또는 그 특수관계인의 계산으로 주식을 보유하는 자, 최대주주 또는 그 특수관계인에게 의결권을 위임한 자가 소유하는 의결권 있는 주식의 수를 합산한다)는 그 초과하는 주식에 관하여 의결권을 행사하지 못한다.</p>	<p>관한 조문 정비</p> <p>전자투표 도입 시 감사선임의 주주총회 결의요건 완화에 관한 내용을 반영</p> <p>감사 선임 또는 해임 시 의결권 제한에 관한 내용을 반영</p>
	<부칙 추가>	<p><u>부 칙</u></p> <p><u>이 정관은 2021년 03월 25일부터 시행한다.</u></p>	시행일 명시

정관 변경 이력

정관변경일	해당 주총명	주요변경사항	변경이유
2019년 03월 28일	제35기 주주총회	회사상호변경 주식회사 이글벳 -> 주식회사 이글벳	기업이미지 개선
2019년 03월 28일	제35기 주주총회	실물주권의 발행 관련 조항의 삭제, 주식 및 신주인수권증서, 사채 및 신주인수권증권에 표시되어 야 할 권리의 전자등록 관련 조항 수정 등 -관련 정관 조항 : 제8조, 제13조, 제14조, 제15조, 제19조	주권 전자등록의무화에 따라 삭제 , 변경 및 문구정비(전자증권법§25 ①)

2019년 03월 28일	제35기 주주총회	외부감사인인 감사위원회의 승인을 얻어 선임 → 감사위원회가 선정한 외부감사인을 선임 - 관련 정관 조항 : 제52조	법률 명칭변경에 따른 자구수정 「주식회사 등의 외부감사에 관한 법률」 제10조에 따라 외부감사인 선정권한의 개정 내용 반영
------------------	-----------	--	---

II. 사업의 내용

1. 사업의 개요

가. 업계의 현황

1) 동물약품 산업의 특성

① 동물약품 산업의 개요

과거 한국의 축산업은 광의의 농업의 일부분으로 인식되었으나, 경제 발전과 더불어 축산업농이 생겨나며 각 축종 사육 두수의 급격한 증가로 인해 축산업이라는 독립적인 업종으로 성장하였습니다. 축산업은 크게 가축을 사육하는 양축농가와 이들이 사육하는 가축의 사료를 공급하는 사료업계, 가축의 건강과 생산성 향상을 위해 약품을 공급하는 동물약품업계, 관련 시설과 기자재를 공급하는 축산기자재 업계, 축산물을 가공하는 가공업계로 이루어져 있습니다. 당사가 속해 있는 동물약품업계는 안전한 고품질의 축산물 생산을 통해 '인류의 건강에 기여한다'는 사명감을 갖고 각 축종의 질병을 예방, 치료하는 약품 공급을 주된 사업으로 영위하고 있습니다. 또한 사람에게 전염될 수 있는 각종 가축 질병의 차단 및 국가 식량 자원의 일원으로서 국민 경제와 건강을 위해 없어서는 안 될 산업입니다.

② 동물약품의 특성

국내 축산업은 소, 돼지, 닭을 중심으로 이루어져 있으며, 동물약품은 이들 축종들에게 급여하는 사료에 혼합하는 첨가제, 질병 예방과 치료를 위해 축주들이 직접 주사하는 주사제, 그리고 물에 용해하여 투여하는 수용성 분말제와 액상제재들이 대표적인 품목들입니다. 이들 약품들은 인체약품들과 유사하여 비타민과 아미노산제를 주성분으로 하는 영양제, 질병을 치료하고 예방하는 항생·항균제 및 구충제, 특정 질병을 예방하기 위하여 먹이거나 주사하는 백신제와 기타제재로 구성되어 있습니다. 당사는 동물약품 전문 제조 및 수입 업체로서 상기의 모든 제재들을 제조, 수입 판매하고 있습니다.

2) 동물약품 시장의 성장성

우리나라의 동물약품 초창기는 외국의 수입 약품에 의존하던 시기(1960년대)였습니다. 그러나 눈부신 경제발전과 더불어 축산업 또한 1970-1980년대까지 고도성장기를 구가하였습니다. 양적인 성장뿐만 아니라 질적인 면에서도 비약적인 성장을 이룬 시기였습니다. 그 후 조정기라 할 수 있는 1990년대를 거쳐 지금에 이르고 있습니다. 본 보고서 기준일 현재 동물약품시장은 원료 포함 약8,871억 시장이며, 포화 상태에 이른 내수시장에 대한 돌파구로 활발한 해외시장 개척이 진행되고 있습니다. 아프리카, 중동, 동남아 지역 등의 시장개척 전망은 매우 밝은 편입니다. 현재 내수시장의 급격한 성장은 기대하기 어려우나, 생활 수준의 향상에 따른 소비 확대와 국가의 안전한 먹거리 생산 정책 등에 힘입어 꾸준하게 자연성장이 이루어지고 있습니다. 최근에는 양식산업의 발달로 양어의 생산성 향상을 위한 약품 사용이 꾸준히 증가되고 있으며, 애완동물의 급격한 증가로 인한 애완동물 약품 시장의 전망은 매우 밝습니다. 당사는 이 분야에 대한 관심과 함께 다각적인 연구활동을 진행하고 있습니다. 동물약품은 국내 경제의 고도 성장기와 함께 눈부신 성장을 이룬 축산업을 기반으로 성장해왔습니다. 국가 식량자원의 일원으로 국민의 주요 단백질원인 소, 돼지, 닭 사육두수의 기하급수적인 증가와 함께 성장해 오고 있습니다. 또한 동물약품은 국민 경제와 밀접한 연관성을 가지고 있습니다. 시중 경기가 좋으면 축산물의 소비가 늘게 되고 동물약품 또한 사용량의 증가로 인한 사업성이 양호해집니다.

3) 경기변동 및 경쟁요소

① 경쟁회사 현황

국내 동물약품시장은 1960년대 초반부터 1970년대 후반에 걸쳐 시장 수요에 의해 설립된 국내 제조업체들과 1980년대 이후 급성장 하는 국내시장을 목표로 진출한 외국의 다국적기업들, 그리고 중소규모의 수입 업체들이 함께 경쟁하고 있습니다. 현재동물약품공은 중소기업 고유업종으로 지정되어 있어서 원천적으로 대기업이 진입할 수 없으나, 이에 대한 논의가 활발하게 진행 중 입니다. 현재는 원료를 생산하거나고도의 기술력을 요하는 제품 개발 목적으로만 대기업도 부분적으로 참여가 가능한 상황입니다. 본 보고서 기준일 현재 동물약품업체는 총 862개소(제조사 470개소, 수입 392개소)로, 동물용의료기기 473개(제조 261 / 수입 212), 동물용의약외품 170개(제조 132 / 수입 38), 동물용의약품 219개(제조 77 / 수입 142) 입니다.

② 유통구조

동물약품의 소비처는 크게 사료회사와 양축가로 나눌 수 있습니다. 사료회사는 제조사에서 직접 공급하는 방식이며, 양축가는 약사가 운영하는 동물약품 전문판매점이나 수의사가 운영하는 가축병원을 통해 공급받는 유통구조로 이루어져 있습니다. 전국에 대략 400여개의 전문판매점과 가축병원이 있으며, 당사의 경우 75개의 주력 판매업소와 계약을 맺어 약품을 공급하고 있습니다. 사료공장 납품에 비해 상대적으로 전문 판매점이나 동물병원을 통한 판매는 수익성이 좋습니다. 시장크기는 4:6 정도의 비율입니다. 당사 제품의 유통 경로는 사료공장과 업소를 통한 공급 비율이 1:9정도로 수익성을 중심으로 영업활동을 전개하고 있습니다.

③ 제품의 특성

국내 시장은 국내 제조사에서 제조한 제품과 수입완제품이 경쟁을 하고 있습니다. 과거에는 전적으로 수입에 의존하던 많은 제품들이 국산화에 성공하여 수입대체 효과를 톡톡히 거두고 있으나, 아직도 고도의 기술력과 특허가 있는 제품은 대다수가 수입완제품인 실정입니다. 특히 수입 백신들의 시장점유율은 꾸준히 상승하는추세입니다. 동물약품의 라이프사이클은 일단 히트한 제품은 10년 이상 그 수명이 지속됩니다. 하지만 곧바로 카피 제품들과의 경쟁이 형성되며, 치열한 가격경쟁력에 따라 수명이 단축되기도 합니다. 국내 제조사에서 생산하는 제품의 원료는 대부분 수입에 의존하고 있으며, 최근에는 중국산 원료가 주를 이루고 있습니다. 1990년대 중반부터 일반적인 제품의 수입은 감소 추세에 있으며, 국내 제조사들의 제품 수출은 꾸준히 증가하고 있습니다. 수출 대상 국가와 수출량이 지속적으로 늘어나고 있으며, 당사는 원료 수출을 제외한 완제품 수출에서는 업계 상위에 올라 있습니다.

④ 향후 전망

국내 동물약품시장의 향후 전망은 국내 축산물 1인당 소비량이 아직도 선진국과 비교하면 낮은 편이기 때문에 잠재 성장 가능성이 양호하다고 할 수 있습니다. 하지만 1980년대 처럼 급격한 성장은 기대할 수 없는 실정이며 자연적인 성장과 해외시장개척을 통한 성장이 기대되고 있습니다. 초기 축산업의 기동이던 한우 사육은 한,미 FTA 등 여러 대외적인 변수들에도 고정된 소비자 층을 중심으로 안정된 시장을 형성하고 있습니다. 양계업은 꾸준한 소비량 증가로 인해 안정적인 성장을 지속하고 있습니다. 삼겹살로 대표되는 양돈업은 대외 변수들로 인해 약간의 부침이 있는 편입니다. 그러나 아직까지는 축산의 범주에는 포함되지 않지만 동물약품을 사용하는 수산양식업자의 증가와 애완용 동물 숫자의 빠른 증가는 향후 전망을 밝게 하는 요인이기도 합니다. 향후 동물약품업계는 국내 회사와 외국의 다국적 기업간의 경쟁이 더욱 치열해질 것으로 예상되며, 외국의 다국적 기업에 비해 영업력과 제품력 그리고 자본이 취약한 국내 기업의 경우, 구조조정이 이루어 질 것으로 예측됩니다. 국내 동물약품

시장은 당사를 포함한 10여개의 국내 회사와 외국 기업간의 경쟁으로 압축되리라 전망되고 있습니다.

나. 회사의 현황

(1) 영업개황 및 사업부문의 구분

(가) 영업개황

당사는 1970년 10월 5일 개인사업자로 설립되었습니다. 설립당시 순수 제조 및 판매에 주력하다가 1980년 초반부터 외국의 유명제품도 수입, 판매하기 시작했습니다. 특히 1990년 초반부터 호주와 동남아 일대에 수출을 시작하여 현재는 아프리카에 이르기 까지 해외시장 개척에 총력을 다하고 있습니다. 아직은 제품의 국내판매 비중이 가장 크지만 수출 비중이 꾸준히 상승하는 중입니다. 또한 신규사업으로 진행 중인 애완동물 사료 및 부외품 사업도 서서히 자리를 잡아감에 따라 판매가 소폭이나마 꾸준히 늘어나고 있습니다. 본 보고서 제출일 현재 매출액 기준으로 당사는 업계 상위권에 위치하고 있으며, 안정적인 영업 기반을 확보하고 있습니다. 당사는 출혈 판매나 박리다매 방식의 영업 정책을 지양하며, 타사와 차별화된 영업 정책인 대리점과회사가 함께 이익을 추구하는 SD(Spot Dealer)정책을 시행하고 있습니다. 제품군에 있어서도 주 축종인 소, 돼지, 닭은 물론 반려동물에 이르기까지 고르게 갖추고 있습니다. 초창기 양계업이 국내 축산을 주도할 때에 한발 앞서 양계 제품을 생산, 판매에 주력하였으며 1980년대 이후 양돈의 증가를 예상하고 양돈 제품을 적극적으로 개발하여 지금도 시장을 주도하고 있는 제품을 다수 보유하고 있습니다. 또 제형별로는 첨가제, 수용산제, 주사제, 액제까지 모든 제형의 제품을 생산하고 있습니다. 그 중에서도 주사제와액제 그리고 첨가제는 KVGMP(품질우수관리업체) 인증서를 보유하고 있습니다. 또한 국내 동물약품업계 최초로 무균주사제에 대해 세계 최고 수준의 제조방식을 인정받는 EU GMP(유럽 우수의약품 제조 및 품질관리 기준 : European Union Good Manufacturing Practice) 인증을 2017년 11월에 획득해 유럽 수출 교두보를 마련했습니다. 당사 제품에 대한 시장의 신뢰도는 높은 편이며, 수출 대상 국가들로부터도 좋은 반응을 얻고 있습니다. 동물약품 축종별로는 양돈 제품 시장이 제일 크며, 그 중에서도 항생제나 항균제 같은 치료제가 그 동안은 시장을 주도해 왔습니다. 또한 당사는 경쟁사들 보다 일찍 진출하여 시장을 선점해 온 양어 시장의 잠재력을 높이 평가하고 있으며, 시장점유율을 유지하기 위해 부단한 노력을 기울이고 있습니다.

(2) 시장점유율 등

[동물용의약품 연도별 시장 규모]

(단위 : 억원)

연도	동물약품시장 시장규모 (국내)	당사 점유율	
		매출액	점유율
2010	5,445	102	1.9%
2011	5,800	111	1.9%
2012	5,837	104	1.8%
2013	5,459	102	1.9%
2014	5,840	113	1.9%
2015	6,661	130	2.0%
2016	7,117	127	1.8%
2017	7,464	141	1.9%
2018	8,152	124	1.5%

2019	8,653	137	1.6%
2020	8,871	168	1.9%

*출처: 사단법인 한국동물약품협회

주) 2012년 부터는 한국동물약품협회에서 VPDP 자료가 제공하지 않아, 각 회사별 점유율은 산출할 수 없는 상황이지만, 사단법인 한국동물약품협회의 동물약품통계자료를 근거로 시장점유율을 산출 하였습니다.

3) 시장의 특성

동물약품업은 중소기업 고유 업종으로 지정되어 있기에 대기업의 참여가 원천적으로 제한 되어 있습니다. 현재 315개의 제조 회사와 323개의 수입판매 전문회사가 경쟁하고 있습니다. 동물약품 시장은 크게 소비처로서 사료공장과 축산농가로 이원화 되어 있습니다. 유통 경로 역시 사료공장은 제조사에서 직접 공급하고 축산농가는 가축병원을 통해 최종소비자인 축산농가에 공급하는 이원화 된 유통구조를 가지고 있습니다. 제품의 수명 주기는 히트 상품의 경우, 10년 이상 그 수명이 지속 되지만 후발 제품과의 경쟁이 치열함에 따라 수명이 단축 되기도 합니다. 또한 원료의 대부분을 수입에 의존하고 있으며, 특히 최근에는 중국으로부터의 수입이 빠르게 증가하고 있는 추세입니다.

4) 신규사업 등의 내용 및 전망

당사의 영업 기반인 축산업은 타 업종에 비해 범위가 넓지 않고 서로 밀접하게 연계되어 있는 관계로 관련 사업으로 진출하기가 용이한 편입니다. 축산환경 분야와 소동물(반려동물) 시장이 점차 커지고 있으며, 이에 당사는 반려동물용 약품, 사료, 부외품을 제조 및 수입 판매하고 있습니다. 특히 반려동물 시장은 성장 잠재력이 매우 큰 시장으로 당사가 신규사업으로 총력을 기울이고 있는 분야입니다.

[반려동물사업부의 연간 매출]

(단위 : 백만원)

구분	2012년	2013년	2014년	2015년	2016년	2017년	2018년	2019년	2020년
매출현황	2,311	4,489	7,627	11,066	15,158	18,392	16,709	18,796	21,446
성장률	61.8%	94.2%	69.9%	45.1%	37.0%	21.4%	-9.1%	12.49%	14.10%

6) 조직도

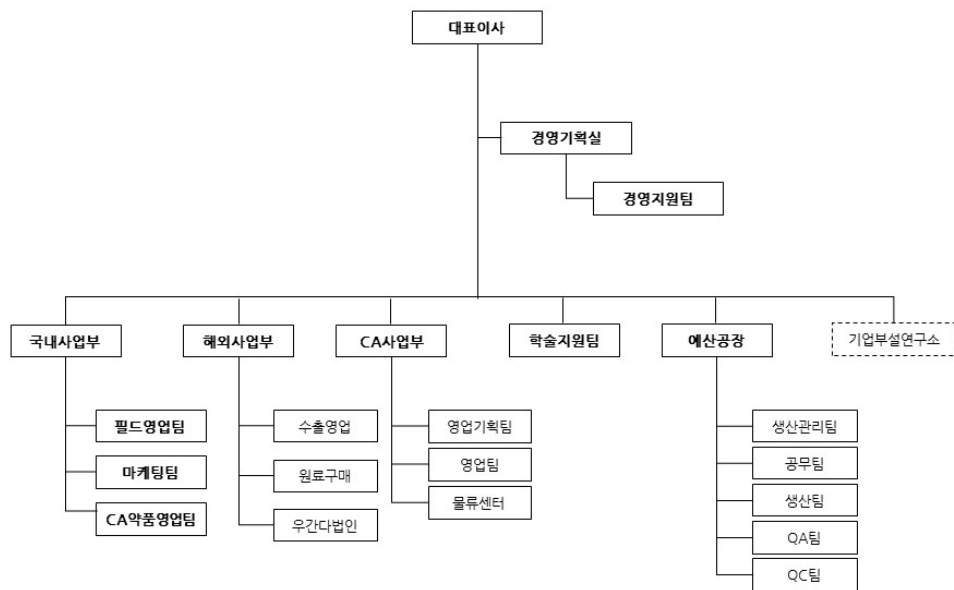

2. 주요 제품에 관한 사항

당사는 동물약품 제조 판매, 수입상품 판매 및 부동산 임대를 하고 있습니다.
각 제품별 매출액 및 매출액대비 비율은 다음과 같습니다.

(단위 : 백만원, %)

구분	품명	규격	매출액	비율	비고
제품	옥시벳 10 주 (수출용)(Oxyvet 10 inj.)	100ml	954	2.4	-
	디미날 (주) (수출용)	2.36g	930	2.3	-
	이글 롱피에스(주)	100ml	839	2.1	-
	비타파워 주 (Vitapower inj)	100ml	765	1.9	-
	부파쿠온(주)(수출용)(Bupaquon injection)	50ml	703	1.7	-
	기타		11,848	29.3	-
	제품매출계		16,039	39.7	-
상품	Now SB A/D Dog 25LB	25LB	2,111	5.2	-
	Now SB A/D Dog 6LB	6LB	1,700	4.2	-
	Now SB A/D Dog 4.4LB	4.4LB	1,441	3.6	-
	Now SB A/D Dog 3LB	3LB	1,318	3.3	-
	Now SB A/D Dog 12LB	12LB	1,276	3.2	-
	기타		16,048	39.7	-
	상품매출계		23,894	59.2	-

용역	용역매출계		101	0.3	-
임대	임대매출		323	0.8	-
합계			40,357	100.0	-

3. 주요 원재료에 관한 사항

당사는 본 보고서 기준일 현재 65.0%의 원재료를 수입하고 있습니다. 당사의 주요 원재료 원산지는 중국으로 대부분 오퍼상을 통해 직접 수입을 하고 있습니다. 주요 원재료의 구매 현황 및 가격변동추이는 다음과 같습니다.

가. 구매현황

(단위 : 백만원, %)

구분	품 명	단위	매입액	비율	비고
원재료	FLORFENICOL	Kg	344	4.6	-
	TYLOSIN TARTRATE	Kg	192	2.6	-
	VITAMIN AD3 1000/200	Kg	261	3.5	-
	PROPYLENE GLYCOL	Kg	304	4.0	-
	AMPICILLINE TRIHYDRATE	Kg	51	0.7	-
	기타		5,274	70.1	-
	원재료계		6,426	85.5	-
부재료	100ML VIAL(갈색)	EA	145	1.9	-
	옥시벳 10 주 100ML 케이스(수출)	EA	56	0.7	-
	디미날 (주) 2.36G 은박(수출)	EA	54	0.7	-
	바이엘 고무마개 5호	EA	38	0.5	-
	비타파워 주 100ML 케이스(수출)	EA	33	0.4	-
	기타		763	10.3	-
	부재료계		1,089	14.5	-
합계			7,515	100.0	-

나. 가격변동 추이

(단위 : 원)

원재료명	단위	제37기	제36기	제35기	비고
FLORFENICOL	Kg	68,825	68,877	72,016	-
TYLOSIN TARTRATE	Kg	47,122	77,488	71,891	-
VITAMIN AD3 1000/200	Kg	104,313	124,894	113,316	-
PROPYLENE GLYCOL	Kg	2,700	2,771	2,700	-
AMPICILLINE TRIHYDRATE	Kg	33,718	35,717	40,055	-

4. 생산 및 설비에 관한 사항

가. 생산능력 및 생산능력의 산출근거

[생산능력]

구분	1월1일 ~ 12월31일		
	1일생산능력	근무일수	생산능력
주사제	30,000 VIAL	183 일	5,490,000 VIAL
산정제	6,000 KG	183 일	1,098,000 KG

- 주사제, 산정제의 주요 품목별 생산능력은 1일 생산능력 * 근무일수로 산출하였습니다.

나. 생산실적 및 가동률

[생산실적/가동율]

구분	생산능력	실생산	가동율
주사제	5,490,000 VIAL	5,346,639 VIAL	97.4%
산정제	1,098,000 KG	706,118 KG	64.3%

- 주사제, 산정제의 주요 품목별 가동율은 실생산 대비 생산능력으로 산출하였습니다.

다. 생산설비의 현황 등

(단위 : 백만원)

자산명	소유 형태	소재지	구 분	기초	증가	감소	감가상각	당기말
토지	자가	예 산	공 장	1,633	-	-	-	1,633
	자가	서 울	사무실	1,614	-	-	-	1,614
	자가	제 주	임 대	77	-	-	-	77
	토지 계			3,324	-	-	-	3,324
건물	자가	예 산	공 장	13,864	-	-	426	13,438
	자가	서 울	사무실	1,146	-	-	45	1,101
	자가	제 주	임 대	80	-	-	3	77
	건물 계			15,555	-	-	474	14,616
구축물	자가	예 산	공 장	289	111	-	25	375
	자가	서 울	사무실	6	-	-	1	5
	구축물 계			320	111	-	26	380
기계장치	자가	예 산	공 장	1,298	145	-	868	575
	자가	남양주	물류센터	53	-	-	23	30
	기계장치 계			2,231	145	-	891	605
차량운반구	자가	예 산	공 장	9	-	-	5	4

	자가	서 울	사무실	36	-	3	11	22
	자가	남양주	물류센터	-	-	-	-	-
	차량운반구 계			32	-	3	16	26
공기구비품	자가	예 산	공 장	117	16	-	87	46
	자가	서 울	사무실	11	500	-	27	484
	자가	남양주	물류센터	74	13	-	22	65
	공기구비품 계			278	529	-	136	595
합 계				21,740	785	3	1,543	19,546

* 투자부동산이 포함된 내역입니다.

라. 설비의 신설·매입 계획 등

예산공장에 추가 매입한 공장부지에 EU-GMP(유럽 의약품 생산기준) 공장 신축에 180억 원(건축자금 139억, 기계및비품 41억)투자 되었으며, 2014년 11월 완공, 2015년 8월 18일 농림수산검역본부로 부터 경구용산제, 과립제, 정제, 주사제(액제, 분말), 액제(내용, 외용) 제형에 대하여 KVGMP 인증과 2017년 11월 EU GMP(유럽 우수의약품 제조 및 품질관리 기준) 인증 획득하여 본격적인 생산활동을 시작하였습니다.

5. 매출에 관한 사항

가. 매출실적

당사의 매출은 생산 제품의 판매, 수입상품의 판매, 임대수입으로 구분되며, 다시 수출과 내수로 구분됩니다. 전기 대비 수출 매출이 183.1% 증가하였으며, 전기 대비 내수 매출은 18.6% 증가하였으며, 당사 매출의 세부내역은 다음과 같습니다.

(단위 : 백만원)

사업 부문	매출 유형	품 목		제 37기	제 36기	제 35기
동물 약품 제조	제품	롱피에스 외	수출	7,177	4,351	2,379
			내수	8,863	8,300	8,883
			합계	16,040	12,651	11,262
동물 약품 수입	상품	NOW SB외	수출	414	431	296
			내수	23,479	20,925	18,331
			합계	23,893	21,356	18,627
용역 수입	용역	용역 수입	수출	101	76	42
			내수	-	-	-
			합계	101	76	42
임대 수입	임대	임대 수입	수출	-	-	-
			내수	323	340	331
			합계	323	340	331
합 계			수출	7,692	4,858	2,717
			내수	32,665	29,565	27,545

	합계	40,357	34,423	30,262
--	----	--------	--------	--------

나. 판매경로 및 판매방법 등

(1) 판매조직

S.D정책(특수거래업소 정책)을 기초로 하여 다음의 판매조직을 기반으로 영업하고 있으며, 각 지역에 영업소장을 배치하고 대부분 대리점을 통하여 판매하고 있습니다.

① 개념 : 지역구분을 통한 거점확보 정책으로 이는 회사와 업소가 안정적인 바탕위에 공존하고자 하는 정책입니다.

회 사 는	업 소 는
<ul style="list-style-type: none"> *거점을 확보할 수 있고 *출하가격 유지가 가능하고 *수금의 원활을 기할 수 있고 *신제품 Launching에 유리하므로 *안정적인 영업을 할 수 있다. 	<ul style="list-style-type: none"> *가격의 난매를 방지할 수 있고 *독점 공급권을 부여 받으며 *신제품 공급에 우선권을 부여 받으며 *각종 판촉물의 지원을 받으므로 *안정적인 영업을 할 수 있다.

② 거래현황 : 동물약품사업부(축산필드, 축산기타, 해외사업)와 CA 사업부 구분되며, 조직도는 다음과 같습니다.



(2) 판매방법 및 조건

① 내수

내수 판매는 전체의 약 78.7%이며, 외상 매출로 이루어 집니다. 수금은 대부분 익월말일 경에 이루어지며, 현금 85%, 어음 15%의 비율입니다. 제품 판매시 할인정책을 취하여 자금의 유동화를 유도하고 있습니다.

② 수출

수출 판매는 수출 금액의 5%는 Master L/C로 이루어 지고 95%는 외상매출 입니다. Master L/C는 선적 후 7일 이내에 Nego되며, 외상 수출은 선적 후 90일에 결제되고 있습니다. 당사의 수출 정책은 초기 신용거래를 통한 현지 영업망 확보 후, 점차 L/C Base로 전환하는 방식입니다.

(3) 판매전략

① S.D정책

당사 판매정책의 기초를 이루는 S.D정책은 지역의 독점거래 확보와 거래선의 적정 이익 보장을 통하여 거래처와 긴밀한 유대를 유지하고 있습니다.

② 할인정책 유도

당사는 일정금액 이상의 판매고를 유지하면서 할인제도를 도입하여 일정기준에 의하여 수금 내용에 따라 일정액의 매출할인을 실시하여 판매장려와 판매금액 조기회수를 유도하고 있습니다.

③ 정보제공

당사의 거래처에 정기적으로 매일의 육류 시세정보를 거래처에 배포하여 당사 제품의 판매 활성화를 기하고 있습니다.

6. 시장위험과 위험관리

Ⅲ. 재무에 관한사항 → 5. 재무제표 주석 → 4. 재무위험관리 참조 _

7. 연구개발활동

가. 연구개발 담당조직

당사는 연구개발 업무를 담당하는 R&D센터를 공장에 설치, 운영하고 있으며, 서울사무소에 별도의 학술기획팀을 두고 있으며, 아울러, 2010년 01월 11일 기업부설연구소 인정(그림 파일참조)을 받아 운영중에 있으며, 조직구성은 다음과 같습니다.

구분	성 명	직 급	학교명	전공	학위	근무년수	비고
1	정연근	부사장	조선대학교	화학과	석사	26	연구소장
2	김기천	부 장	한서대학교	화학과	석사	13	전담요원
3	이용석	부 장	청운대학교	응용화학과	석사	19	전담요원
4	유민동	과 장	한서대학교	식품생물공학과	석사	11	전담요원
5	조민권	대 리	건양대학교	제약공학과	학사	8	전담요원
6	박정수	대 리	공주대학교	환경공학과	학사	7	전담요원
7	배소현	사 원	배재대학교	제약공학과	학사	2	전담요원
8	박단비	사 원	순천향대학교	생명시스템학과	학사	2	전담요원

제 2010210016 호

기업부설연구소인정서

1. 연 구 소 명: (주)이-글벳 R&D CENTER
[소속기업명: (주)이-글벳]
2. 소 재 지: 충남 예산군 신암면 두곡리 256-46
3. 신고연월일: 2009년 12월 31일

※ 유효기간: 중소기업인정요건 한시적 규제완화 적용 만료일(2011년 06월 30일 까지)

기술개발촉진법 제16조 및 동법 시행령 제15조 제1항의
규정에 의하여 위와 같이 기업부설연구소로 인정합니다.

2010년 1월 11일



사단법인 한국산업기술진흥협회장



나. 연구개발비용

회사의 최근 3년간 연구개발 비용은 다음과 같습니다.

(단위 : 천원)

과 목		제37기	제36기	제35기	비 고
원 재 료 비		81,587	88,760	142,530	-
인 건 비		288,981	284,212	209,985	-
감 가 상 각 비		9	-	-	-
위 탁 용 역 비		62,250	122,000	-	-
기 타		30,145	167,183	351,857	-
연구개발비용 계		462,963	662,155	704,372	-
회계처리	판매비와 관리비	128,790	163,527	196,952	-
	제조경비	334,173	498,628	507,420	-
	개발비(무형자산)	-	-	-	-
연구개발비 / 매출액 비율 [연구개발비용계÷당기매출액×100]		1.15%	1.92%	2.33%	-

다. 연구개발 실적

연구과제	숙성마늘 발효제를 이용한 생산성 개선
연구기관	단국대학교
연구결과	<ul style="list-style-type: none"> - 양돈 생산성 개선, 장기능 개선, 면역력 증가 - 육계의 출하일령 단축, 육질개선, 생산성 개선 - 산란계 계란품질의 향상, 산란율 증가, 경제수명 연장, 면역력 증가, 항병력 강화

라. 향후 연구개발 계획

연구과제	동물용 항생제 개량 신약 개발
연구기관	호서대학교
기대효과	국내 및 해외시장의 동물용 개량신약 개발을 통한 제품 경쟁력 확보
소요자금	1억원
재원조달방법	자체 조달

III. 재무에 관한 사항

1. 요약재무정보

※ 아래 제37기(당기) 요약재무정보 및 재무제표는 주주총회 승인전 재무제표이며, 향후 정기주주총회에서 재무제표 승인 관련 안건이 부결되거나 수정이 발생한 경우 정정보고서를 통해 그 내용 및 사유 등을 반영할 예정입니다.

(단위 : 천원)

구 분	제37기	제36기	제35기
	(2020년12월말)	(2019년12월말)	(2018년12월말)
[유동자산]	23,200,482	21,439,602	19,550,937
· 현금 및 현금성자산	5,279,209	1,672,773	448,957
· 단기금융상품	141,850	50,000	410,000
· 매출채권 및 기타유동채권	9,494,582	7,652,473	6,903,353
· 기타 유동금융자산	645,553	1,899,261	548,158
· 재고자산	7,639,288	10,165,095	11,240,469
[비유동자산]	25,207,908	24,505,153	26,559,802
· 장기금융상품	160,659	106,605	52,550
· 장기매출채권 및 기타비유동채권	1,144,498	428,343	1,301,344
· 기타 비유동금융자산	10,400	147,514	147,514
· 관계기업투자자산	357,512	-	-
· 유형자산	19,663,184	22,904,142	24,173,850
· 영업권이외의 무형자산	259,668	228,210	272,179
· 투자부동산	2,816,143	-	-
· 기타비유동자산	73,130	73,130	73,130
· 이연법인세자산	722,714	617,209	539,235
자산총계	48,408,390	45,944,755	46,110,739
[유동부채]	6,456,254	6,599,012	7,971,086
[비유동부채]	4,216,755	3,812,721	3,593,401
부채총계	10,673,009	10,411,733	11,564,487
[납입자본]	25,334,815	25,334,815	25,334,815
· 자본금	6,320,941	6,320,941	6,320,941
· 주식발행초과금	19,013,874	19,013,874	19,013,874
[자본잉여금]	12,383	12,383	12,383
[이익잉여금]	14,495,682	12,282,382	11,295,612
[기타포괄손익누계액]	(10,941)	-	-

[기타자본구성요소]	(2,096,558)	(2,096,558)	(2,096,558)
자본총계	37,735,381	35,533,022	34,546,252
매출액	40,356,577	34,422,683	30,261,732
영업이익	3,522,988	1,913,060	1,126,593
당기순이익	2,458,799	1,232,267	1,041,915
기본주당순이익	200.31원	100.39원	84.88원
희석주당순이익	200.31원	100.39원	84.88원

※ 제37기 한국채택국제회계기준(K-IFRS)에 따라 작성되었으며 외부감사인의 감사를 받은 재무제표입니다.

2. 연결재무제표

해당사항이 없습니다.

3. 연결재무제표 주석

해당사항이 없습니다.

4. 재무제표

재무상태표

제 37 기	2020.12.31 현재
제 36 기	2019.12.31 현재
제 35 기	2018.12.31 현재

(단위 : 원)

	제 37 기	제 36 기	제 35 기
자산			
Ⅰ. 유동자산	23,200,480,956	21,439,601,958	19,550,937,605
(1) 현금및현금성자산 (주3,4,6,7,21)	5,279,208,609	1,672,772,504	448,957,534
(2) 단기금융상품 (주4,6)	141,850,000	50,000,000	410,000,000
(3) 매출채권 및 기타유동채권	9,494,581,665	8,853,221,901	6,903,353,430
1. 매출채권 (주3,4,6,12,21,31)	10,165,439,470	8,314,446,093	7,203,815,455
대손충당금 (주3,12)	(2,219,301,970)	(1,593,299,484)	(1,697,544,771)
2. 단기미수금 (주4,6,12,31)	702,839,084	778,393,637	666,036,835
대손충당금 (주3,12)	(417,011,257)	(313,445,822)	(14,572,000)
3. 단기미수수익 (주4,6,12)	122,296,383	186,709,905	139,554,124
4. 단기선급금 (주12)	801,498,757	237,327,549	350,510,937
대손충당금 (주3,12)	(1,777,249)	(1,777,249)	(1,777,249)
5. 단기선급비용	43,620,044	44,118,093	46,763,616
6. 단기대여금 (주4,6,12,21,31)	127,595,980	942,572,707	0
7. 유동계약자산	169,382,423	258,176,472	210,566,483
(4) 재고자산 (주3,13,14,32)	7,639,287,746	10,165,094,775	11,240,469,149
1. 상품	2,311,474,023	3,505,452,657	3,332,868,225
평가충당금	0	0	0
2. 제품	1,502,824,858	2,288,355,878	3,383,253,364

평가총당금	0	0	(78,424,074)
3.원재료	1,825,056,959	1,880,245,792	1,766,446,034
평가총당금	(24,887,995)	(36,292,459)	(67,270,146)
4.부재료	254,125,345	347,029,132	309,565,980
평가총당금	(23,734,913)	(22,133,856)	(21,379,693)
5.미착품	1,281,228,599	1,577,293,829	2,133,853,423
6.재공품	102,310,067	247,004,779	201,157,227
7.저장품	410,890,803	378,139,023	280,398,809
(5)기타유동금융자산	645,552,936	698,512,778	548,157,492
1.유동 당기손익-공정가치 의무 측정 금융자산 (주4,6,9)	645,552,936	698,512,778	548,157,492
II.비유동자산	25,207,910,351	24,505,152,971	26,559,802,257
(1)장기금융상품 (주3,4,6,8)	160,659,250	106,604,650	52,550,050
(2)장기매출채권 및 기타비유동채권	1,144,498,439	427,342,953	1,301,344,048
1.장기보증금자산 (주4,6,12,31)	27,953,700	25,953,700	51,273,700
2.장기대여금 (주4,6,12,21,31)	739,840,000	137,778,200	1,061,076,900
현재가치할인차금	0	(6,308,404)	(59,610,552)
3.장기임차보증금 (주4,6,12,31)	376,704,739	269,919,457	248,604,000
(3)관계기업투자자산 (주11,30)	357,512,542	0	0
(4)유형자산 (주3,14,30)	19,663,183,575	22,904,141,827	24,173,849,738
1.토지	1,632,587,553	3,324,720,719	3,324,720,719
2.건물	17,101,022,761	18,989,596,639	18,979,733,003
감가상각누계액	(3,609,126,270)	(3,898,950,348)	(3,424,307,219)
3.구축물	613,363,147	502,663,147	502,663,147
감가상각누계액	(233,535,288)	(207,169,024)	(182,647,759)
4.기계장치	8,133,036,210	7,987,631,210	7,757,580,659
감가상각누계액	(7,527,310,204)	(6,636,182,735)	(5,526,510,378)
5.차량운반구	176,032,184	267,588,735	230,820,769
감가상각누계액	(149,680,604)	(223,288,820)	(198,390,790)
6.사무용비품	1,710,433,913	1,181,669,848	1,135,955,529
감가상각누계액	(1,115,353,963)	(979,421,764)	(858,110,633)
7.건설중인자산	2,438,868,090	2,438,868,090	2,432,342,691
8.사용권 자산 (주18)	492,846,046	156,416,130	0
(5)영업권 이외의 무형자산 (주3,15)	259,668,683	229,210,322	272,179,268
1.저작권, 특허권, 기타 산업재산권, 용역운영권	9,606,462	8,470,054	9,818,784
2.상표권	287,082	413,018	619,068
3.전신전화가입권	1,000,000	1,000,000	1,000,000
4.기타무형자산	248,775,139	219,327,250	260,741,416
(6)투자부동산 (주3,14)	2,816,143,057	0	0
(7)기타비유동금융자산	10,400,000	147,514,100	147,514,100
1.비유동 당기손익-공정가치 측정 지정 금융자 산 (주2,4,6,10)	10,400,000	147,514,100	147,514,100
(8)기타비유동자산	73,130,000	73,130,000	73,130,000
(9)이연법인세자산 (주3,27)	722,714,805	617,209,119	539,235,053
자산총계	48,408,391,307	45,944,754,929	46,110,739,862
부채			

I. 유동부채	6,456,254,498	6,599,011,646	7,971,086,253
(1)매입채무 및 기타유동채무	5,162,704,150	5,730,506,909	7,243,349,133
1.단기매입채무 (주3,4,6,16,21,30)	1,576,034,828	1,136,883,264	1,815,331,306
2.단기미지급금 (주4,6,16,31)	897,212,416	780,504,337	646,779,291
3.단기미지급비용 (주4,6,16)	155,901,369	190,266,417	151,242,190
4.단기임대보증금 (주4,6,16,31)	203,222,292	274,141,958	288,956,441
5.단기예수금 (주16)	83,615,770	69,047,800	79,028,030
6.단기선수금	6,838,224	103,716,186	104,402,896
7.단기차입금 (주3,4,6,14,17,29,30)	1,280,000,000	1,400,000,000	2,270,629,979
8.유동성장기차입금 (주3,4,6,14,17,30)	674,540,000	1,674,540,000	1,886,979,000
9.유동성금융리스부채 (주17)	285,339,251	101,406,947	0
(2)미지급법인세 (주4,6,27)	532,352,689	64,586,830	22,663,230
(3)유동충당부채	761,197,659	803,917,907	705,073,890
1.유동반품충당부채	520,908,002	527,095,216	448,767,260
2.유동계약부채	237,806,327	275,617,398	255,822,840
3.마일리지충당부채	2,483,330	1,205,293	483,790
II. 비유동부채	4,216,755,368	3,812,720,807	3,593,400,610
(1)장기매입채무 및 기타비유동채무	4,216,755,368	3,812,720,807	3,593,400,610
1.장기미지급금 (주3,6,16)	0	62,133,886	61,371,360
2.비유동리스부채 (주17)	193,135,368	52,426,921	0
3.장기차입금 (주3,4,6,14,17,21,30)	4,023,620,000	3,698,160,000	3,532,029,250
부채총계	10,673,009,866	10,411,732,453	11,564,486,863
자본			
I. 자본금 (주1,3,22)	6,320,941,500	6,320,941,500	6,320,941,500
(1)보통주자본금	6,320,941,500	6,320,941,500	6,320,941,500
II. 자본잉여금	19,026,257,120	19,026,257,120	19,026,257,120
(1)주식발행초과금	19,013,873,983	19,013,873,983	19,013,873,983
(2)기타자본잉여금 (주3,14,25)	12,383,137	12,383,137	12,383,137
III. 기타자본구성요소	(2,096,557,690)	(2,096,557,690)	(2,096,557,690)
(1)자기주식 (주3,25)	(2,096,557,690)	(2,096,557,690)	(2,096,557,690)
IV. 기타포괄손익누계액	(10,941,742)	0	0
(1)지분법자본변동 (주25)	(10,941,742)	0	0
V. 이익잉여금(결손금) (주2,23,28,35)	14,495,682,253	12,282,381,546	11,295,612,069
(1)이익준비금	1,365,000,000	1,340,000,000	1,315,000,000
(2)임의적립금	731,284,631	731,284,631	731,284,631
(3)미처분이익잉여금(미처리결손금)	12,399,397,622	10,211,096,915	9,249,327,438
자본총계	37,735,381,441	35,533,022,476	34,546,252,999
자본과부채총계	48,408,391,307	45,944,754,929	46,110,739,862

포괄손익계산서

제 37 기 2020.01.01 부터 2020.12.31 까지

제 36 기 2019.01.01 부터 2019.12.31 까지

제 35 기 2018.01.01 부터 2018.12.31 까지

(단위 : 원)

	제 37 기	제 36 기	제 35 기
--	--------	--------	--------

I. 수익(매출액) (주2,5,31,32)	40,356,576,951	34,422,682,898	30,261,731,703
(1)재화의 판매로 인한 수익(매출액)	39,932,795,417	34,006,610,445	29,888,878,715
1.제품매출액	16,039,383,161	12,650,838,879	11,261,597,527
2.상품매출액	23,893,412,256	21,355,771,566	18,627,281,188
(2)용역의 제공으로 인한 수익(매출액)	423,781,534	416,072,453	372,852,988
1.용역매출액	100,996,468	76,086,490	42,050,660
2.임대수익	322,785,066	339,985,963	330,802,328
II.매출원가 (주2,18,24,32,33)	28,175,033,476	25,163,008,901	21,806,680,042
(1)재화의 판매로 인한 수익(매출액)에 대한 매출원가	28,003,221,102	25,012,483,174	21,690,560,585
1.제품매출원가	12,910,318,271	11,157,773,844	9,564,884,742
2.상품매출원가	15,092,902,831	13,854,709,330	12,125,675,843
(2)용역의 제공으로 인한 수익(매출액)에 대한 매출원가	171,812,374	150,525,727	116,119,457
1.용역매출원가	100,996,468	76,086,490	42,050,660
2.임대매출원가/임대수익원가	70,815,906	74,439,237	74,068,797
III.매출총이익	12,181,543,475	9,259,673,997	8,455,051,661
IV.판매비와관리비	8,658,555,944	7,346,614,454	7,328,458,236
(1)급여 (주24,31,34)	3,378,583,086	3,220,303,053	2,932,918,512
(2)퇴직급여 (주3,20,24,31,34)	247,465,887	250,009,345	254,781,747
(3)복리후생비 (주34)	577,385,067	543,047,693	513,439,240
(4)임차료 (주34)	12,534,110	36,624,040	265,446,110
(5)접대비	78,477,090	79,257,602	101,859,336
(6)감가상각비 (주14,34)	444,946,736	380,772,592	81,915,310
(7)세금과공과 (주34)	15,068,770	15,610,310	14,516,420
(8)광고선전비	364,671,741	162,216,059	241,077,796
(9)대손상각비(대손충당금환입) (주3,12)	626,216,189	(103,822,256)	67,777,070
(10)여비교통비	41,699,648	210,903,427	216,609,999
(11)통신비	40,510,779	33,000,630	34,452,524
(12)수도광열비	20,260,051	17,513,673	19,590,819
(13)보험료	29,463,100	33,818,776	33,427,875
(14)판매촉진비	237,984,633	78,211,648	35,831,163
(15)운반비	378,378,542	330,312,953	323,765,065
(16)포장비	322,869,098	315,683,976	278,850,742
(17)도서인쇄비	3,313,240	5,954,990	3,267,300
(18)지급수수료	794,886,462	672,026,991	576,553,742
(19)경상개발비 (주3,15)	128,790,322	163,527,188	196,951,638
(20)수출제비용	81,031,301	60,179,672	57,015,128
(21)수선비	5,056,000	1,300,000	3,510,546
(22)전산유지비	5,566,296	5,321,888	5,611,980
(23)소모품비	74,210,048	83,785,876	68,713,469
(24)차량유지비	100,798,533	128,530,384	176,564,521
(25)교육훈련비	1,264,000	4,595,340	6,204,800
(26)무형자산상각비 (주3,15,34)	43,423,539	45,645,975	45,872,783
(27)건본품비	603,701,676	572,282,629	771,932,601
V.영업이익(손실)	3,522,987,531	1,913,059,543	1,126,593,425
VI.기타이익	559,713,285	423,833,709	846,951,549
(1)수입수수료	60,026,500	60,000,000	15,000,000

(2)외환차익	230,060,364	172,683,698	115,485,061
(3)외화환산이익 (주3,4,6,21)	2,245,636	81,618,150	172,601,683
(4)파생금융상품평가이익	0	5,741,871	9,596,926
(5)파생금융상품거래이익 (주6,19)	0	0	85,606,224
(6)유형자산처분이익	13,832,084	0	446,347,766
(7)당기손익인식금융자산처분이익	0	3,863,659	0
(8)당기손익인식금융자산평가이익	9,620,000	2,093,201	2,293,428
(9)지분법이익	75,615,660	0	0
(10)보험차익	0	77,306,811	0
(11)정부보조금으로 인한 이익/보조금수익	59,400	359,400	0
(12)전기요류수정이익	159,810,656	0	0
(13)잡이익	8,442,985	20,166,919	20,461
VII.기타손실	1,059,997,642	934,344,057	543,628,043
(1)외환차손	245,874,268	278,384,144	174,221,322
(2)외화환산손실 (주3,4,21)	466,623,209	18,310,055	15,963,034
(3)매출채권처분손실	9,379,260	4,454,100	1,189,919
(4)파생금융상품평가손실	0	0	32,540,000
(5)유형자산폐기손실	0	147,591	0
(6)당기손익인식금융자산처분손실	459,495	71,000	0
(7)당기손익인식금융자산평가손실	142,149	23,786,774	23,252,600
(8)매도가능금융자산손상차손	0	3,637,362	0
(9)기부금	16,230,000	29,051,000	7,000,000
(10)기타의감가상각비 (주14)	212,282,605	269,263,800	269,263,800
(11)기타의대손상각비	103,565,435	300,867,155	16,349,249
(12)잡손실	5,441,221	6,371,076	3,848,119
VIII.금융수익	85,736,884	101,619,093	90,169,946
(1)이자수익 (주3,6)	79,933,089	97,742,194	89,815,746
(2)배당금수익(금융수익) (주6)	5,803,795	3,876,899	354,200
IX.금융원가	179,155,356	240,084,477	415,258,596
(1)이자비용 (주6)	179,155,356	240,084,477	415,258,596
X.법인세비용차감전순이익(손실)	2,929,284,702	1,264,083,811	1,104,828,281
XI.법인세비용 (주3,27)	470,486,055	31,816,394	62,913,694
XII.당기순이익(손실)	2,458,798,647	1,232,267,417	1,041,914,587
XIII.기타포괄손익	(10,941,742)	0	0
(1)당기손익으로 재분류될 수 있는 항목(세후기타포괄손익)	(10,941,742)	0	0
1.지분법 적용대상 관계기업과 공동기업의 기타포괄손익에 대한 지분(세후기타포괄손익) (주25)	(10,941,742)	0	0
XIV.총포괄손익	2,447,856,905	1,232,267,417	1,041,914,587
XV.주당이익 (주3,26)			
(1)기본주당이익(손실) (단위 : 원)	200.3	100.4	84.9
(2)희석주당이익(손실) (단위 : 원)	200.3	100.4	84.9

자본변동표

제 37 기 2020.01.01 부터 2020.12.31 까지

제 36 기 2019.01.01 부터 2019.12.31 까지

제 35 기 2018.01.01 부터 2018.12.31 까지

(단위 : 원)

	자본					
	자본금	자본잉여금	기타자본구성요소	기타포괄손익누계 액	이익잉여금	자본 합계
2018.01.01 (Ⅰ.기초자본)	5,834,217,000	16,767,523,395	2,096,557,690	0	11,407,758,049	31,912,940,754
Ⅱ.지분의 발행	486,724,500	2,258,733,725	0	0	0	2,745,458,225
Ⅲ.당기순이익(손실)	0	0	0	0	1,041,914,587	1,041,914,587
Ⅳ.배당금지급	0	0	0	0	226,028,960	226,028,960
Ⅴ.법인세효과	0	0	0	0	249,203,734	249,203,734
Ⅵ.지분법자본변동	0	0	0	0	0	0
Ⅶ.회계정책변경에 따른 증가(감소)	0	0	0	0	1,177,235,341	1,177,235,341
2018.12.31 (Ⅷ.기말자본)	6,320,941,500	19,026,257,120	2,096,557,690	0	11,295,612,069	34,546,252,999
2019.01.01 (Ⅰ.기초자본)	6,320,941,500	19,026,257,120	2,096,557,690	0	11,295,612,069	34,546,252,999
Ⅱ.지분의 발행	0	0	0	0	0	0
Ⅲ.당기순이익(손실)	0	0	0	0	1,232,267,417	1,232,267,417
Ⅳ.배당금지급	0	0	0	0	245,497,940	245,497,940
Ⅴ.법인세효과	0	0	0	0	0	0
Ⅵ.지분법자본변동	0	0	0	0	0	0
Ⅶ.회계정책변경에 따른 증가(감소)	0	0	0	0	0	0
2019.12.31 (Ⅷ.기말자본)	6,320,941,500	19,026,257,120	2,096,557,690	0	12,282,381,546	35,533,022,476
2020.01.01 (Ⅰ.기초자본)	6,320,941,500	19,026,257,120	2,096,557,690	0	12,282,381,546	35,533,022,476
Ⅱ.지분의 발행	0	0	0	0	0	0
Ⅲ.당기순이익(손실)	0	0	0	0	2,458,798,647	2,458,798,647
Ⅳ.배당금지급	0	0	0	0	245,497,940	245,497,940
Ⅴ.법인세효과	0	0	0	0	0	0
Ⅵ.지분법자본변동	0	0	0	10,941,742	0	10,941,742
Ⅶ.회계정책변경에 따른 증가(감소)	0	0	0	0	0	0
2020.12.31 (Ⅷ.기말자본)	6,320,941,500	19,026,257,120	2,096,557,690	10,941,742	14,495,682,253	37,735,381,441

현금흐름표

제 37 기 2020.01.01 부터 2020.12.31 까지

제 36 기 2019.01.01 부터 2019.12.31 까지

제 35 기 2018.01.01 부터 2018.12.31 까지

(단위 : 원)

	제 37 기	제 36 기	제 35 기
Ⅰ.영업활동현금흐름	5,898,262,369	2,923,286,260	2,020,817,617
(1)당기순이익(손실)	2,458,798,647	1,232,267,417	1,041,914,587
(2)당기순이익조정을 위한 가감	3,455,188,436	2,364,685,446	1,785,242,301
1.감가상각비	1,906,598,281	2,097,288,983	1,789,904,932
2.대손상각비	729,781,624	300,867,155	84,126,319
3.무형자산상각비	43,423,539	45,645,975	45,872,783

4.외화환산손실	466,623,209	18,310,055	15,963,034
5.매출채권처분손실	9,379,260	4,454,100	1,189,919
6.유형자산폐기손실	0	147,591	0
7.당기손익인식금융자산처분손실	459,495	71,000	0
8.당기손익인식금융자산평가손실	142,149	23,786,774	23,252,600
9.사채할인발행자금상각	0	0	997,411
10.신주인수권조정상각	0	0	19,305,420
11.재고자산평가충당금	1,601,057	16,297,319	123,122,440
12.외화환산이익	(2,245,636)	(81,618,150)	(172,601,683)
13.파생금융자산평가이익	0	0	(85,606,224)
14.유형자산처분이익	(13,832,084)	0	(446,347,766)
15.당기손익인식금융자산처분이익	0	(3,863,659)	0
16.당기손익인식금융자산평가이익	(9,620,000)	(2,093,201)	(2,293,428)
17.대손충당금환입	0	(103,822,256)	0
18.지분법이익	(75,615,660)	0	0
19.전기오류수정이익	(159,810,656)	0	0
20.재고자산평가손실환입	(11,404,464)	(124,944,917)	0
21.이자수익	(79,933,089)	(97,742,194)	(89,815,746)
22.금융비용	179,155,356	240,084,477	415,258,596
23.법인세비용	470,486,055	31,816,394	62,913,694
(3)영업활동으로인한자산·부채의변동	149,269,768	(374,258,680)	(363,011,680)
1.매출채권의 감소(증가)	(2,256,640,553)	(1,100,696,380)	425,069,286
2.미수금의 감소(증가)	75,554,553	(114,350,135)	(135,638,354)
3.선급비용의 감소(증가)	498,049	2,645,523	(788,019)
4.선급금의 감소(증가)	(564,171,208)	113,183,388	(117,280,683)
5.유동충당부채의 증가(감소)	88,794,049	(47,609,989)	(210,566,483)
6.재고자산의 감소(증가)	2,535,610,436	1,184,021,972	134,804,861
7.매입채무의 증가(감소)	439,576,399	(664,490,525)	(822,183,370)
8.미지급금의 증가(감소)	116,708,079	133,725,046	132,195,241
9.미지급비용의 증가(감소)	(28,576,244)	45,187,300	53,651,518
10.예수금의 증가(감소)	14,567,970	(9,980,230)	1,065,880
11.임대보증금의 증가(감소)	(70,919,666)	(14,814,483)	(18,828,168)
12.선수금의 증가(감소)	(96,877,962)	(686,710)	(21,864,194)
13.마일리지충당부채의 증가(감소)	1,278,037	721,503	483,790
14.기타유동비금융부채의 증가(감소)	(43,998,285)	98,122,514	155,495,655
15.장기미지급금의 증가(감소)	(62,133,886)	762,526	61,371,360
(4)이자수취(영업)	111,027,073	6,697,105	8,695,525
(5)이자지급(영업)	(170,881,805)	(238,238,168)	(325,170,106)
(6)법인세납부(환급)	(105,139,750)	(67,866,860)	(126,853,010)
II.투자활동현금흐름	(876,001,772)	(240,051,700)	1,131,770,971
(1)기타유동금융자산의 처분	843,611,174	1,018,545,984	838,502,604
(2)임차보증금의 감소	0	3,000,000	227,600,000
(3)비유동매도가능금융자산의 처분	1,000,000	0	0
(4)장기대여금의 감소	173,670,000	0	0
(5)토지의 처분	0	0	1,620,000,000
(6)건물의 처분	0	0	980,000,000

(7)차량운반구의 처분	16,363,636	0	0
(8)금융리스자산의 처분	0	33,715,766	0
(9)기타유동금융자산의 취득	(873,482,976)	(826,802,184)	(840,000,186)
(10)기타비유동금융자산의 취득	(54,054,600)	(54,054,600)	(49,550,050)
(11)임차보증금의 증가	(124,358,041)	(33,100,000)	(372,000,000)
(12)건물의 취득	0	(9,863,636)	(33,200,000)
(13)구축물의 취득	(110,700,000)	0	0
(14)기계장치의 취득	(145,405,000)	(254,289,000)	(266,540,000)
(15)차량운반구의 취득	0	(36,767,966)	0
(16)사무용비품의 취득	(528,764,065)	(71,233,636)	(47,857,746)
(17)건설중인자산의 취득	0	(6,525,399)	(911,021,801)
(18)저작권, 특허권, 기타 산업재산권, 용역운영권의 취득	0	(752,029)	(4,286,850)
(19)기타무형자산의 취득	(73,881,900)	(1,925,000)	(9,875,000)
III.재무활동현금흐름	(1,402,846,497)	(1,456,283,479)	(3,459,182,196)
(1)단기차입금의 증가	0	0	1,000,000,000
(2)주식의 발행	0	0	2,745,458,225
(3)장기차입금의 증가	1,000,000,000	1,000,000,000	0
(4)금융리스부채의 증가	0	52,426,921	0
(5)단기차입금의 상환	(120,000,000)	(870,629,979)	(4,400,217,961)
(6)사채의 상환	0	0	(560,000,000)
(7)유동성장기부채의상환	(1,674,540,000)	(1,046,308,250)	(918,503,500)
(8)미지급의 증가	0	0	912,010,000
(9)금융리스부채의 지급	(362,808,557)	(346,274,231)	0
(10)미지급의 감소	0	0	(2,011,900,000)
(11)배당금지급	(245,497,940)	(245,497,940)	(226,028,960)
IV.환율변동효과 반영전 현금및현금성자산의 순증가(감소)	3,619,414,100	1,226,951,081	(306,593,608)
V.현금및현금성자산에 대한 환율변동효과	(12,977,995)	(3,136,111)	4,292,289
VI.현금및현금성자산의순증가(감소)	3,606,436,105	1,223,814,970	(302,301,319)
VII.기초현금및현금성자산	1,672,772,504	448,957,534	751,258,853
VIII.기말현금및현금성자산	5,279,208,609	1,672,772,504	448,957,534

※ 제37기 한국채택국제회계기준(K-IFRS)에 따라 작성되었으며 외부감사인의 감사를 받은 재무제표입니다.

5. 재무제표 주석

2020년 12월 31일 종료회계연도

2019년 12월 31일 종료회계연도

회사명 : 주식회사 이글벳

1. 당사의 개요

주식회사 이글벳(이하 "당사"라 함)은 동물약품제조를 사업목적으로 1983년 12월 6일에 설립되었으며, 2000년 11월 16일에 주권의 코스닥시장 상장을 승인받아 매매가 개시된 코

스탁시장상장법인으로서, 충청남도 예산군 신암면 추사로 235-34(신암 농공단지)에 본사 및 공장을 두고 동물약품을 제조 및 판매하고 있습니다. 당사는 2002년 8월에 Pet(애완동물 용품)시장 진출을 위하여 CA사업부를 신설하였으며, 2004년 9월에 서울특별시 성동구 광나루로 6길 20(성수동 2가)에 소재한 대지 1,723.9㎡에 연면적 8,648.13㎡의 아파트형공장 건물(이-글타운)을 강태성(각자 대표이사)외 1인과 공동 (지분율 : 28.76%)으로 신축하여 임대사업을 추가하였습니다. 또한 당사는 2014년 11월에 EU-GMP(유럽의약품생산기준) 공장 신축을 통한 품질향상 및 생산성 증대를 위하여 130억원을 투자하여 예산공장부지에 공장을 신축하였습니다.

당사의 자본금은 설립 후 수차의 증자를 거쳐 당기말 현재 6,321백만원이며, 대표이사 강승조와 강태성 외 주요주주의 현황은 다음과 같습니다.

주 주 명	소 유 주 식 수	지 분 율
강승조와 강태성 외 특수관계자	4,863,573주	38.47%
자기주식	366,986주	2.90%
기 타 소 액 주 주 등	7,411,324주	58.63%
합 계	12,641,883주	100.00%

2. 재무제표 작성기준 및 중요한 회계정책

당사는 2011년 1월 1일 이후에 개시하는 연차보고기간부터 한국채택국제회계기준을 적용하고 있습니다. 한국채택국제회계기준은 국제회계기준위원회("IASB")가 발표한 기준서와 해석서 중 대한민국이 채택한 내용을 의미합니다. 당사의 재무제표는주석에서 별도로 기술하는 경우를 제외하고는 역사적 원가모형에 따라 작성되었습니다.

당사의 재무제표는 보고기간종료일 현재 유효한 한국채택국제회계기준에 따라 작성되었습니다. 당사의 회계정책은 당기부터 시행되는 다음의 개정 내용을 제외하고는 전기와 동일하게 적용되었습니다.

2.1 회사가 채택한 제·개정 기준서

당사는 2020년 1월 1일로 개시하는 회계기간부터 다음의 제·개정 기준서 및 해석서를 신규로 적용하였습니다.

(1) 기업회계기준서 제1103호 사업의 정의(개정)

동 개정사항은 사업이 일반적으로 산출물을 보유하지만 활동과 자산의 통합된 집합이 사업의 정의를 만족하기 위해서 산출물이 필수적이지 않다는 점을 명확히 합니다.취득한 활동과 자산의 집합이 사업으로 간주되기 위해서는 최소한 산출물의 창출에 함께 유의적으로 기여할 수 있는 능력을 가진 투입물과 실질적인 과정을 포함해야 합니다. 또한 실질적인 과정이 취득되었는지 여부를 결정하는데 도움이 되는 판단지침을 제시하고 있습니다.

동 개정사항은 취득한 활동과 자산의 집합이 사업이 아닌지 여부를 간략하게 평가할 수 있는 선택적 집중테스트를 도입하였습니다. 해당 선택적 집중테스트에서 만약 취득한 총자산의 공정가치가 실질적으로 식별가능한 단일자산 또는 식별가능한 유사한자산집단에 집중되어 있다면 이는 사업이 아닙니다.

동 개정사항은 취득일이 2020년 1월 1일 이후 최초로 시작하는 회계연도의 개시일이후인 모든 사업결합 및 자산취득에 전진적으로 적용되며 조기적용이 허용됩니다.

(2) 기업회계기준서에서 '개념체계'에 대한 참조(개정)

2018년 12월 21일 발표와 함께 도입된 전면개정된 '개념체계'(2018)와 함께, 국제회계기준 위원회는 '기업회계기준서에서 개념체계의 참조에 대한 개정'도 발표하였습니다. 동 문서는 기업회계기준서 제1102호, 제1103호, 제1106호, 제1114호, 제1001호, 제1008호, 제1034호, 제1037호, 제1038호, 제2112호, 제2119호, 제2120호, 제2122호 및 제2032호에 대한 개정을 포함하고 있습니다.

그러나 모든 개정사항은 그러한 참조나 인용과 관련된 문구가 전면개정된 '개념체계'(2018)를 참조하도록 하는 것은 아닙니다. 일부 문구는 참조하는 '개념체계'가 '재무제표의 작성과 표시를 위한 개념체계'(2007)인지, '개념체계'(2010)인지, 또는 신규로개정된 '개념체계'(2018)인지를 명확히 하기 위해 개정되었으며, 다른 일부 문구는 기업회계기준서상의 정의가 전면개정 '개념체계'(2018)에서 개발된 새로운 정의로 변경되지 않았다는 점을 명시하기 위해서 개정되었습니다.

동 개정사항은 실제로 변경이 있는 경우 2020년 1월 1일 이후 최초로 시작되는 회계연도부터 전진적으로 적용되며, 조기적용이 허용됩니다.

당사는 상기에 열거된 제·개정사항이 재무제표에 미치는 영향이 중요하지 않을 것으로 판단하고 있습니다.

2.2 회사가 적용하지 않은 제·개정 기준서

제정 또는 공표됐으나 2020년 1월 1일 이후 시작하는 회계연도에 시행일이 도래하지 않았고, 회사가 조기적용하지 않은 주요 제·개정 기준서는 다음과 같습니다.

(1) 기업회계기준서 제1116호 '리스' (개정)

코로나바이러스감염증-19(이하 "코로나19(COVID-19)") 관련 임차료 할인 등에 대한 실무적 간편법으로, 리스이용자는 코로나19(COVID-19) 세계적 유행의 직접적인결과로 발생한 임차료 할인 등이 리스변경에 해당하는지 평가하지 않을 수 있습니다. 이러한 실무적 간편법을 선택한 리스이용자는 임차료 할인 등으로 인한 리스료 변동을 그러한 변동이 리스변경이 아닐 경우에 이 기준서가 규정하는 방식과 일관되게 회계처리합니다. 동 개정사항은 2020년 6월 1일 이후 시작하는 회계연도부터 적용되며 조기도입이 가능합니다.

3. 주요 회계처리방침

3.1 현금및현금성자산

보유중인 현금, 은행예금, 기타 취득 당시 만기일이 3개월 이내에 도래하는 매우 유동적인 단기투자자산을 포함하고 있습니다. 당좌차월은 단기차입금에 포함됩니다.

3.2 매출채권

매출채권은 정상적인 영업과정에서 판매된 상품 및 제공된 용역과 관련하여 고객으로부터 수취할 금액입니다. 매출채권의 회수기간이 1년 이내로 판단되는 경우에는 유동자산으로 분류하고, 약정에 의하여 회수기간이 1년을 초과하는 경우 등에는 비유동자산으로 분류합니다. 비유동자산으로 분류된 장기성매출채권은 유효이자율을 사용하여 현재가치로 평가하고 있습니다. 매출채권은 공정가치로 인식하며 개별자산별 손상 발생 및 분류별 집합의 손상 발생에 대하여 평가하여 추정한 금액을 손실충당금으로 설정하고 있습니다. 한편, 당사는 매출채권에 대한 통제 또는 계속적인 관여를 할 수 없게 되는 시점에서 매출채권을 매각한 것으로 회계처리하고 있습니다.

3.3 재고자산

재고자산은 원가와 순실현가능가치 중 작은 금액으로 표시하고 있으며, 원가는 미착품을 제외하고는 이동평균법에 따라 결정하고 있습니다. 제품과 제공품의 원가는 디자인 비용, 원재료비, 직접노무비 및 기타 직접원가와 정상조업도에 근거한 관련 제조간접비로 이루어지며, 유희생산설비원가나 폐기비용은 제외하고 있습니다. 순실현가능가치는 정상적인 영업과정에서의 추정 판매가격에서 적용 가능한 변동 판매비용을 차감한 금액입니다. 당사는 주기적으로 재고자산의 중요한 변동을 발생시킬 가능성이 있는 미래의 제품수요 등을 검토하여 과잉, 진부화 및 시장가치의 하락 등이 발생한 경우 재고자산평가충당금을 계상하고 있으며, 재고자산평가손실은 매출원가로 처리하고 있습니다.

3.4 투자부동산

임대수익이나 투자차익을 목적으로 보유하고 있는 부동산은 취득시 발생한 거래원가를 포함하여 최초 인식시점에 원가로 측정하며, 최초 인식 후에 원가에서 감가상각누계액과 손상차손누계액을 차감한 금액을 장부금액으로 표시하고 있습니다. 당사가 보유하고 있는 임대수익이 발생하는 투자부동산의 내용은 다음과 같습니다.

구분	내용	면적(㎡)
소재지	서울특별시 성동구 광나루로 6길 20(성수동 2가)	2,067.56㎡
	제주특별자치도 제주시 애월읍 하귀1리 1362	390㎡

3.5 관계기업과 공동기업에 대한 투자

관계기업이란 당사가 유의적인 영향력을 보유하며, 종속기업이나 공동기업이 아닌 기업을 말합니다. 유의적인 영향력이란 피투자회사의 재무정책과 영업정책에 관한 의사결정에 참여할 수 있는 능력으로 그러한 정책에 대한 지배력이나 공동지배력은 아닌 것을 말합니다.

당사는 유의적인 영향력을 행사할 수 있는 관계기업 투자지분에 대하여 지분법을 적용하여 회계처리하고 있습니다.

관계기업 투자지분은 최초 취득원가에 취득시점 이후 발생한 관계기업의 순자산 변동액 중 연결기업의 지분 해당액을 가산하여 산정하고 있으며 관계기업과 관련된 영업권은 투자지분

의 장부금액에 포함하되 상각 또는 개별적으로 손상검사를 수행하지아니하고 있습니다.

관계기업의 영업에 따른 손익 중 연결기업의 지분 해당분은 손익계산서에 직접 반영되며, 관계기업의 순자산 변동이 자본에서 발생하는 경우에는 당사의 지분 해당분을 자본에 반영하고 적용 가능한 경우 자본변동표에 공시하고 있습니다. 당사와 관계기업간 거래에 따른 미실현손익은 연결회사의 지분 해당분 만큼 제거하고 있습니다.

관계기업에 대한 이익은 세효과가 차감된 후의 당사 지분에 해당하는 부분을 지분법이익으로 손익계산서에 표시하고 있습니다.

관계기업의 재무제표 보고기간은 지배기업의 재무제표 보고기간과 동일하며 유사한 상황에서 발생한 동일한 거래와 사건에 대하여 당사와 동일한 회계정책의 적용을 위해 필요한 경우 관계기업의 재무제표를 조정하고 있습니다.

3.6 유형자산

유형자산은 역사적 원가에서 감가상각누계액과 감액손실누계액을 차감하여 표시하고 있습니다. 역사적 원가는 자산의 취득에 직접적으로 관련된 지출을 포함합니다.

후속원가는 자산으로부터 발생하는 미래의 경제적 효익이 당사에 유입될 가능성이 높으며 그 원가를 신뢰성 있게 측정할 수 있는 경우에 한하여 자산의 장부금액에 포함하거나 별도의 자산으로 인식하고 있습니다.

토지는 상각되지 않으며, 자본화차입원가를 포함한 장기건설자산의 취득에 사용된 원가는 관련자산의 추정내용연수동안 상각됩니다. 당사의 유형자산은 취득원가에서 당사가 추정한 다음의 추정내용연수에 따라 정액법에 의하여 상각됩니다.

구 분	추정내용연수	구 분	추정내용연수
건 물	40 년	기 계 장 치	4~5 년
구 축 물	20 년	공기구비품/차량운반구	4~5 년

매 보고기간종료일에 자산의 잔존가치와 경제적 내용연수를 검토하고 필요한 경우 조정을 하고 있으며, 자산의 장부금액이 추정 회수가능액을 초과하는 경우 자산의 장부금액을 회수가능액으로 즉시 감소시키고 있습니다. 자산의 처분손익은 처분대가와자산의 장부금액의 차이로 결정되며, 포괄손익계산서의 기타이익·손실로 표시하고 있습니다.

3.7 무형자산

당사는 개별적으로 취득한 무형자산은 취득원가로 계상하고 사업결합으로 취득하는 무형자산은 매수시점의 공정가치로 계상하며 최초 취득 이후 상각누계액과 손상차손누계액을 직접 차감하여 표시하고 있습니다.

개발활동과 관련된 지출은 해당 개발계획의 결과가 새로운 제품의 개발이나 실질적 기능 향상을 위한 것이며, 당사가 그 개발계획의 기술적, 상업적 달성가능성이 높고 소요되는 자원을

신뢰성있게 측정가능한 경우에만 자본화됩니다. 이러한 요건을 만족하지 못하는 개발 관련 지출은 발생시 비용으로 인식하고 있습니다.

무형자산은 유한한 내용연수를 가진 무형자산과 비한정 내용연수를 가진 무형자산으로 구분되는 바, 유한한 내용연수를 가진 무형자산은 해당 내용연수에 걸쳐 상각하고손상징후가 파악되는 경우 손상여부를 검토하고 있습니다. 또한 내용연수와 상각방법은 매 보고기간종료일에 그 적정성을 검토하고 있으며, 예상 사용기간의 변경이나 경제적 효익의 소비형태 변화 등으로 인하여 변경이 필요한 경우에는 추정의 변경으로 회계처리하고 있습니다. 무형자산 상각비는 해당 무형자산의 기능과 일관된 비용항목으로 하여 당기손익에 반영하고 있습니다

한편, 비한정 내용연수를 가진 무형자산은 상각하지 아니하되, 매년 개별적으로 또는현금창출단위에 포함하여 손상검사를 수행하고 있으며, 해당 무형자산에 대하여 비한정 내용연수를 적용하는 것이 적절한지를 검토하고 적절하지 않은 경우 전진적인 방법으로 유한한 내용연수로 변경하고 있습니다. 당사는 무형자산 제거시 순매각금액과 장부금액의 차이로 인한 손익은 제거시점의 당기손익에 반영하고 있습니다.

3.8 비금융자산의 손상

영업권과 같은 비한정내용연수를 가진 자산은 상각하지 않고 매년 손상검사를 실시하고 있습니다. 상각하는 자산의 경우는 장부금액이 회수가능하지 않을 수도 있음을 나타내는 환경의 변화나 사건이 있을 때마다 손상검사를 수행하고 있습니다. 손상차손은 회수가능액을 초과하는 장부금액만큼 인식하고 있습니다. 회수가능액은 순공정가치와 사용가치 중 큰 금액으로 결정하고 있습니다. 손상을 측정하기 위한 목적으로 자산은 별도로 식별 가능한 현금흐름을 창출하는 가장 하위 수준의 집단(현금창출단위)으로 그룹화하고 있습니다. 손상차손을 인식한 경우, 영업권 이외의 비금융자산은매 보고기간종료일에 손상차손의 환입가능성을 검토하고 있습니다.

3.9 매입채무

매입채무는 정상적인 영업과정에서 공급자로부터 취득한 재화 및 제공받은 용역과 관련하여 지급할 의무가 있는 금액입니다. 매입채무의 지급이 1년 이내에 예상되는 경우 유동부채로 분류하며, 그 이외에는 비유동부채로 분류하되, 최초에 공정가치로 인식하며, 후속적으로 유효이자율법을 사용한 상각후원가로 측정하고 있습니다.

3.10 차입금

차입금은 최초에 거래비용을 차감한 순공정가치로 인식하며, 후속적으로 상각후원가로 표시하고 있습니다. 거래비용 차감 후 수취한 금액과 상환금액의 차이는 유효이자율법으로 상각하여 차입기간 동안 포괄손익계산서에 인식하고 있습니다. 또한, 보고기간종료일 이후 1년 이상 결제를 이연할 수 있는 무조건적인 권리가 있는 경우 비유동부채로 분류하며, 그렇지 않은 경우 유동부채로 분류하고 있습니다.

3.11 종업원급여

당사는 확정기여제도(DC)를 운영하고 있습니다. 확정기여제도에서는 기업이 별개의실체(기

금)에 고정 기여금을 납부하여야 하고, 그 기금이 당기와 과거기간에 제공된 종업원 근무용역과 관련된 모든 종업원급여를 지급할 수 있을 정도로 충분한 자산을 보유하지 못하더라도 기업에게는 추가로 기여금을 납부해야 하는 법적의무나 의제 의무가 없습니다. 당사는 확정 기여제도에서의 기여금을 종업원이 근무용역을 제공할 때 인식하고 있습니다.

3.12 충당부채 및 우발부채

과거사건의 결과로 존재하는 현재의 법적의무 또는 의제의무 이행을 위하여 경제적효익을 갖는 자원이 유출될 가능성이 높으며, 그 의무의 이행에 소요되는 금액의 신뢰성 있는 추정이 가능한 경우 충당부채를 인식하고 있습니다. 충당부채로 인식하는 금액은 해당 사건과 상황에 대한 불가피한 위험과 불확실성을 고려하여 현재의 의무를 보고기간종료일에 이행하기 위하여 소요되는 지출에 대한 최선의 추정치입니다. 화폐의 시간가치 효과가 중요한 경우 충당부채는 의무를 이행하기 위하여 예상되는 지출액의 현재가치로 평가하고 있습니다. 또한 과거사건은 발생하였으나 불확실한 미래사건의 발생여부에 의해서 존재여부가 확인되는 잠재적인 의무가 있는 경우 또는 과거사건이나 거래의 결과 현재 의무가 존재하나 자원이 유출될 가능성이 매우 높지 않거나 당해 의무를 이행하여야 할 금액을 신뢰성 있게 추정할 수 없는 경우 주석에 우발부채로 기재하고 있습니다.

3.13 파생상품

당사는 파생상품의 계약에 따라 발생된 권리와 의무를 공정가액으로 평가하여 자산과 부채로 계상하고, 동 계약으로부터 발생한 손익은 발생시점에 당기손익으로 인식하고 있습니다. 다만, 요건을 충족한 현금흐름위험회피와 해외사업장에 대한 순투자에 대한 위험회피금액은 자본항목으로 이연하고 있습니다.

3.14 미지급배당금

배당금은 당사의 주주에 의해 승인된 시점에 부채로 인식하고 있습니다.

3.15 정부보조금

정부보조금은 당사가 정부보조금에 부수되는 조건을 준수하고 그 보조금을 수령하는것에 대해 합리적인 확신이 있을 경우에만 인식합니다. 시장이자율보다 낮은 이자율의 정부대여금의 효익은 정부보조금으로 처리합니다. 정부보조금은 수취한 대가와 시장이자율을 기초로 산정된 대여금 공정가치의 차이금액으로 측정합니다.

비유동자산을 구입, 건설 또는 취득하는데 사용해야 한다는 기본적인 조건이 부과된 정부보조금의 경우 관련 비유동자산의 차감계정으로 표시하며, 관련자산의 내용연수에 걸쳐 감가상각비를 감소시키는 방식으로 당기손익으로 인식하며, 기타의 정부보조금은 보상하도록 의도된 비용에 대응시키기 위해 해당 기간에 체계적인 기준에 따라 수익으로 인식합니다.

수익관련보조금은 보조금을 이용할 수 없었다면 기업이 비용을 발생시키지 않았을 것이므로 관련비용을 보조금과 차감하고 있으며, 이미 발생한 비용이나 손실에 대한보전 또는 향후 관련원가의 발생없이 기업에 제공되는 즉각적인 금융지원으로 수취하는 정부보조금은 수취할 권리가 발생하는 기간에 당기손익으로 인식합니다

3.16 법인세비용 및 이연법인세

당사는 자산과 부채의 장부금액과 세무기준액의 차이로 인해 발생하는 일시적차이에 대해 자산부채법을 적용하여 이연법인세를 인식하고 있습니다. 다만, 사업결합 이외의 거래에서 자산·부채를 최초로 인식할 때 발생하는 이연법인세자산과 부채는 그 거래가 회계이익이나

과세소득에 영향을 미치지 않는다면 인식하지 아니하고 있습니다. 이연법인세는 관련 이연 법인세자산이 실현되고 이연법인세부채가 결제될 때 적용될 것으로 예상되는 보고기간종료 일에 제정되었거나 실질적으로 제정될 세법을 적용하여 인식하고 있습니다.

이연법인세자산은 차감할 일시적차이가 사용될 수 있는 미래 과세소득의 발생가능성이 높은 경우에 인식하고 있습니다.

이연법인세자산과 부채는 당기법인세자산과 당기법인세부채를 상계할 수 있는 법적으로 집행가능한 권리를 가지고 있고, 이연법인세자산과 부채가 동일한 과세당국에 의해서 부과되는 법인세와 관련이 있거나, 유의적인 금액의 이연법인세부채가 결제되거나 이연법인세자산이 회수될 미래의 각 회계기간마다 자산을 실현하는 동시에 부채를 결제할 의도가 있는 경우에 상계합니다.

3.17 주당손익

기본주당손익은 주주에게 귀속되는 포괄손익계산서상 당기순이익을 보고기간 동안의 당사의 가중평균유통보통주식수로 나누어 산정한 것입니다.

희석주당이익은 주주에게 귀속되는 포괄손익계산서상 당기순이익을 보고기간 동안의 당사의 가중평균유통보통주식수와 가중평균 잠재적 희석증권주식수로 나누어 산정한 것입니다. 잠재적 희석증권은 희석효과가 발생하는 경우에만 희석주당손익의 계산에 반영됩니다.

3.18 영업부문별 보고

영업부문은 당사의 경영진에게 보고되는 보고자료와 동일한 방식으로 보고하고 있습니다. 최고 영업의사결정자는 영업부문에 배부될 자원과 영업부문의 성과를 평가하는데 책임이 있으며, 전략적 의사결정을 수행하는 경영진을 최고의사결정자로 보고 있습니다.

3.19 외화환산손익

가. 기능통화와 보고통화

당사는 재무제표에 포함되는 항목들에 대해 각 당사의 영업활동이 이루어지는 주된 경제환경에서의 통화("기능통화")를 이용하여 측정하고 있습니다. 재무제표는 당사의 기능통화인 대한민국의 통화(KRW)로 표시됩니다.

나. 외화거래와 기말잔액의 환산

외화거래는 거래일의 환율 또는 재측정되는 항목인 경우 평가일의 환율을 적용한 기능통화로 환산하고 있으며, 외화거래의 결제나 화폐성 외화자산·부채의 결산기 환산에서 발생하는 외화환산손익은 당기손익으로 인식하고 있습니다.

3.20 현금흐름표

당사는 현금흐름표를 간접법으로 작성하고 있습니다.

3.21 자본금

보통주는 자본으로 분류하고 있으며, 당사가 자기주식을 취득하는 경우, 그 지급 대가는 해당 보통주가 소각되거나 재발행될 때까지 당사의 자본에서 차감하여 표시하고 있으며, 자기주식이 재발행되는 경우 수취한 대가는 자본에 포함하고 있습니다.

3.22 수익인식

수익은 주로 회사의 통상적인 활동에서 발생하는 재화의 판매에 대하여 받았거나 받을 대가의 공정가액으로 구성되어 있습니다. 수익은 부가가치세, 반품, 판매장려금 및 가격 할인액을 차감한 순액으로 표시하며, 내부거래를 제거한 후의 금액으로 표시하고 있습니다.

회사는 2018년 1월 1일부터 기준서 제1115호 '고객과의 계약에서 생기는 수익'을 적용하였습니다. 제1115호에 따르면 모든 유형의 계약에 5단계 수익인식모형(① 계약 식별 → ② 수행의무 식별 → ③ 거래가격 산정 → ④ 거래가격을 수행의무에 배분 → ⑤ 수행의무 이행 시 수익 인식)을 적용하여 수익을 인식합니다.

3.23 중요한 회계추정 및 가정

당사는 미래에 대하여 추정 및 가정을 하고 있습니다. 추정 및 가정은 지속적으로 평가되며, 과거 경험과 현재의 상황에서 합리적으로 예측가능한 미래의 사건과 같은 다른 요소들을 고려하여 이루어집니다. 이러한 회계추정은 실제 결과와 다를 수도 있습니다. 다음 회계연도에 자산 및 부채 장부금액에 조정을 미칠 수 있는 유의적 위험에 대한 추정 및 가정은 다음과 같습니다.

가. 법인세

당사는 보고기간종료일 현재까지의 영업활동의 결과로 미래에 부담할 것으로 예상되는 법인세효과를 최선의 추정과정을 거쳐 당기법인세 및 이연법인세로 인식하였습니다. 하지만 실제 미래 최종 법인세부담은 인식한 관련 자산·부채와 일치하지 않을 수 있으며, 이러한 차이는 최종 세효과가 확정된 시점의 당기법인세 및 이연법인세 자산·부채에 영향을 줄 수 있습니다.

나. 금융상품의 공정가치

활성시장에서 거래되지 않는 금융상품의 공정가치는 원칙적으로 평가기법을 사용하여 결정하고 있습니다. 당사는 보고기간종료일 현재 주요한 시장상황에 기초하여 다양한 평가기법의 선택 및 가정에 대한 판단을 하고 있습니다.

4. 재무위험관리

4.1 재무위험 요소

당사는 여러 활동으로 인하여 시장위험, 신용위험 및 유동성위험과 같은 다양한 금융위험에 노출되어 있으며, 전반적인 위험관리 프로그램은 재무성과에 잠재적으로 불리할 수 있는 효과를 최소화하는데 중점을 두고 있습니다. 위험관리는 이사회에서 승인한 정책에 따라 자금부서에서 이루어지고 있으며, 당사의 자금부서는 영업부서들과 긴밀히 협력하여 재무위험을 식별, 평가 및 회피하고 있습니다. 이사회는 외환위험, 이자율위험, 주가변동 위험, 신용위험 및 유동성위험과 같은 특정 분야에 관한 문서화된 정책 뿐 아니라, 전반적인 위험관리에 대한 정책을 제공합니다.

가. 시장위험

(1) 외환위험

당사의 경영진은 기능통화에 대한 환위험을 관리하도록 하는 정책을 수립하고 있습니다. 당사는 미래예상거래 및 인식된 자산과 부채로 인해 발생하는 환위험을 관리하고 있습니다. 환위험은 미래예상거래 및 인식된 자산부채가 기능통화 외의 통화로 표시될 때 발생하고 있습니다. 당사는 환위험 노출에 대한 최대 환손실 규모가 위험허용범위 이내가 되도록 관리하고 있습니다. 당사의 대부분의 외환거래는 USD로 이루어집니다. 당사는 제품의 수출과 상품 및 원재료 수입 거래와 관련하여 USD 등의 환율변동위험에 노출되어 있습니다.

보고기간종료일 현재 기능통화 이외의 USD 등으로 표시된 화폐성외화자산 및 화폐성외화부채의 장부금액은 다음과 같습니다.

(단위 : 천원)

구 분	당 기 말				전 기 말			
	USD	EUR	CAD	원화환산액	USD	EUR	CAD	원화환산액
자 산	5,790,667.41	10,473.28	-	6,314,262	4,102,947.51	10,473.28	-	4,763,980
부 채	167,884.40	-	906,531.90	956,202	293,204.6	62,000.00	513,993.78	875,599

당사는 내부적으로 원화 환율 10% 변동을 기준으로 환위험을 측정하고 있으며, 이러한 변동 비율은 합리적으로 발생가능한 환율변동위험에 대한 경영진의 평가를 반영하고 있습니다. 보고기간종료일 현재 각 외화에 대한 원화환율 10% 변동시 환율변동이보고기간종료일 현재 손익에 미치는 영향은 다음과 같습니다.

(단위 : 천원)

구 분	당 기 말		전 기 말	
	10% 상승	10% 하락	10% 상승	10% 하락
외화자산	631,426	(631,426)	475,040	(475,040)
외화부채	(95,620)	95,620	(71,473)	71,473

상기 민감도 분석은 보고기간종료일 현재 기능통화 이외의 외화로 표시된 화폐성외화자산 및 화폐성외화부채를 대상으로 하였습니다.

(2) 이자율위험

당사는 시장금리 변동으로 인한 재무상태표 항목의 가치변동(공정가치) 위험 또는 투자위험에서 비롯한 투자 및 재무활동으로부터 발생하는 이자수익, 비용의 현금흐름의 변동 등의 이자율 변동위험에 노출되어 있습니다. 이러한 당사의 이자율 변동위험은 주로 이자수취자산에의 투자, 예금 및 변동금리부 차입금에서 비롯됩니다. 당사는 이자율변동으로 인한 불확실성과 금융비용의 위험의 최소화를 위한 정책을 수립 및 운영하고 있습니다.

보고기간종료일 현재 각 이자부부채의 이자율 100bp 변동시 이자율변동이 보고기간종료일 손익에 미치는 영향은 다음과 같습니다.

(단위 : 천원)

구 분	당 기 말		전 기 말	
	100bp 상승	100bp 하락	100bp 상승	100bp 하락
이자수익	10,112	(10,112)	10,988	(10,988)
이자비용	59,782	(59,782)	67,727	(67,727)

당사의 이자부부채의 규모를 고려할 때, 이자율변동이 금융부채의 공정가치 또는 현금흐름에 미치는 영향이 중요하지 아니합니다.

(3) 주가변동 위험

당사는 전략적 목적 등으로 상장주식 및 비상장주식(출자금 포함)에 투자하고 있습니다. 한편, 당사는 이를 위하여 직접적 또는 간접적 투자수단을 이용하고 있습니다.

나. 신용위험

신용위험은 통상적인 거래 및 투자활동에서 발생하며 고객 또는 거래상대방이 계약조건상의무사항을 지키지 못하였을 때 발생합니다. 당사는 신용위험을 관리하기 위하여 신용도가 일정 수준 이상인 거래처와 거래하고 있으며 주기적으로 거래처의 신용도를 재평가하여 신용거래 한도를 재검토하고 담보수준을 재조정하고 있습니다.

금융자산의 장부금액은 신용위험에 대한 최대노출정도를 나타냅니다.

보고기간종료일 현재 당사의 신용위험에 대한 최대노출정도는 다음과 같습니다.

(단위 : 천원)

금융자산	당 기 말	전 기 말
현금및현금성자산	5,279,209	1,672,773
단기금융상품	141,850	50,000
당기손익-공정가치측정금융자산(유동)	645,553	698,513
매출채권(주1)	10,165,437	8,314,446
기타수취채권(주1)	825,135	965,104
단기대여금(주2)	129,472	960,974
당기손익-공정가치측정금융자산(비유동)	10,400	147,514
장기금융상품	160,659	106,605
장기대여금(주2)	739,840	137,778
기타장기금융자산(주3)	425,016	300,658
합 계	18,522,571	13,354,365

(주1) 매출채권과 기타수취채권은 손실충당금을 차감하기 전의 금액입니다.

(주2) 단(장)기대여금은 현재가치할인차금을 차감하기 전의 금액입니다.

(주3) 기타장기금융자산에 보증금은 현재가치할인차금을 차감하기 전의 금액입니다.

다. 유동성위험

유동성위험은 당사의 경영환경 또는 금융시장의 악화로 인해 당사가 부담하고 있는 채무를 적기에 이행하지 못할 위험으로 정의합니다. 당사는 유동성위험을 선제적으로 관리하기 위해 현금흐름 및 유동성 계획 등에 대하여 주기적으로 예측하고 이에 따른 대응방안을 수립하고 있습니다. 한편 당사는 일시적으로 발생할 수 있는 유동성위험을 관리하기 위하여 기업은행, 신한은행, 국민은행, 우리은행, KEB하나은행과 당좌차월 약정을 체결하고 있습니다.

보고기간종료일 현재 비파생금융부채의 잔존계약만기에 따른 내역은 다음과 같습니다. 아래 표에 표시된 금액은 원금입니다.

(단위 : 천원)

계정과목	1년 이내	1년에서 5년 이하
매입채무	1,576,035	-
기타지급채무	1,675,922	-
단기차입금	1,280,000	-
장기차입금(주1)	959,879	4,216,755
기타금융부채	203,222	-
합 계	5,695,058	4,216,755

(주1) 장기차입금에는 리스부채가 포함되어 있습니다.

4.2 자본위험 관리

당사의 자본관리 목적은 계속기업으로서 주주 및 이해당사자에게 이익을 지속적으로 제공할 수 있는 능력을 보호하고 자본비용을 절감하기 위해 최적 자본구조를 유지하는 것입니다.

당사는 부채비율 및 순차입금비율에 기초하여 자본을 관리하고 있습니다. 보고기간종료일 현재 당사의 부채비율 및 순차입금비율은 다음과 같습니다.

(단위 : 천원)

구 분	당 기 말	전 기 말
부채총계(A)	10,673,010	10,411,732
자본총계(B)	37,735,381	35,533,022
현금및현금성자산(C)	5,279,209	1,672,773
차입금(D) (주1)	6,456,634	6,926,534
부채비율(A ÷ B)	28.28%	29.30%
순차입금비율(D - C) ÷ B	3.12%	14.79%

(주1) 차입금에는 리스부채가 포함되어 있습니다.

4.3 공정가치 측정

당사는 재무상태표에 공정가치로 측정되는 금융상품에 대하여 공정가치 측정에 사용된 투입 변수에 따라 다음과 같은 공정가치 서열체계로 분류하였습니다.

- Level 1 : 동일한 자산이나 부채에 대한 시장 공시가격
- Level 2 : 시장에서 관측가능한 투입변수를 활용한 공정가치
(단, Level 1에 포함된 공시가격은 제외)
- Level 3 : 관측가능하지 않은 투입변수를 활용한 공정가치

보고기간종료일 현재 공정가치로 측정되는 당사 금융상품의 공정가치 서열체계에 따른 수준 별 공시는 다음과 같습니다.

(당기말)

(단위 : 천원)

구 분	분 류	Level 1	Level 2	Level 3	합 계
자 산	유동당기손익-공정가치금융자산	44,896	481,565	119,092	645,553
	비유동당기손익-공정가치금융자산	-	-	10,400	10,400
합 계		44,896	481,565	129,492	655,953

(전기말)

(단위 : 천원)

구 분	분 류	Level 1	Level 2	Level 3	합 계
자 산	유동당기손익-공정가치금융자산	35,276	544,063	119,174	698,513
	비유동당기손익-공정가치금융자산	-	-	147,514	147,514
합 계		35,276	544,063	266,688	846,027

활성시장에서 거래되는 금융상품의 공정가치는 보고기간종료일 현재 고시되는 시장가격에 기초하여 산정됩니다. 거래소, 판매자, 중개인, 산업집단, 평가기관 또는 감독기관을 통해 공시가격이 용이하게 그리고 정기적으로 이용가능하고, 그러한 가격이 독립된 당사자 사이에서 정기적으로 발생한 실제 시장거래를 나타낸다면, 이를 활성시장으로 간주하며 이러한 상품들은 Level 1에 포함됩니다. Level 1에 포함된 상품들은 대부분 당기손익-공정가치금융자산으로 분류된 상장주식으로 구성됩니다.

활성시장에서 거래되지 아니하는 금융상품의 공정가치는 평가기법을 사용하여 결정하고 있습니다. 이러한 평가기법은 가능한 한 관측가능한 시장정보를 최대한 사용하고 기업고유정보는 최소한으로 사용합니다. 이때, 해당 상품의 공정가치 측정에 요구되는 모든 유의적인 투입변수가 관측가능하다면 해당 상품은 Level 2에 포함됩니다.

만약 하나 이상의 유의적인 투입변수가 관측가능한 시장정보에 기초한 것이 아니라면 해당 상품은 Level 3에 포함됩니다.

보고기간말 현재 공정가치 서열체계의 수준1과 수준2 사이의 유의적인 이동은 없었습니다. 한편, 당사가 보유 중인 수준3으로 분류되는 금융상품은 추정 현금흐름의 편차가 유의적이고 다양한 추정치의 발생확률을 신뢰성 있게 평가할 수 없는 등의 이유로 보고기간말 현재 원가법으로 측정하고 있으므로 가치평가기법 및 투입변수의 범위 공시를 생략하였습니다.

-

5. 영업부문정보

당사의 동물약품 부문은 시장 및 판매방법의 특징 등을 고려한 부문별 경영성과를 적절히 관리하기 위하여 영업부문을 구분하여 관리하고 있으며, 임대사업은 임대부동산의 관리주체로부터 임대수익을 배분받고 있습니다. 영업부문별 주요 정보는 다음과 같습니다.

가. 영업부문에 대한 일반정보

(1) 영업부문

부 문	주요 품목	주된 영업장	수익창출재화용역	주요 고객
축산필드	동물약품	대리점영업	제조설비 및 상품	축산농가
해외사업	동물약품	해외바이어		-
C A 사업	애완동물용품	대리점영업		동물병원
임대사업	임대서비스	이-글타운빌딩, 제주주택	임대부동산	임 차 인

(2) 지역별 매출구분

(단위 : 천원)

매출구분	지 역	1분기	2분기	3분기	4분기	합 계
동물약품	국내	7,728,661	8,116,806	7,630,542	9,422,222	32,898,231
	아프리카	1,198,078	1,871,681	1,903,534	206,532	5,179,825
	아시아	327,058	458,611	549,667	197,069	1,532,405
	오세아니아	135,408	-	-	186,927	322,335
용역		16,628	40,458	34,895	9,015	100,996
임대기타	국내	85,142	85,412	83,794	68,437	322,785
합 계		9,490,975	10,572,968	10,202,432	10,090,202	40,356,577

나. 영업부문의 재무현황

(당 기)

(단위 : 천원)

구 분	축산필드	해외사업	CA사업	용역사업	임대사업	미배분	합 계
매출액	10,794,500	7,692,390	21,445,906	100,996	322,785	-	40,356,577
영업손익	(915,311)	(1,165,830)	5,352,160	-	251,969	-	3,522,988
당기순손익	(940,663)	(1,183,636)	5,302,517	-	251,352	(970,771)	2,458,799
자산총계	15,343,779	13,445,026	14,137,344	-	3,498,535	1,983,707	48,408,391
부채총계	2,314,245	1,430,280	4,574,878	-	218,182	2,135,425	10,673,010
자기자본	13,029,534	12,014,746	9,562,466	-	3,280,353	(151,718)	37,735,381

(전 기)

(단위 : 천원)

구 분	축산필드	해외사업	CA사업	용역사업	임대사업	미배분	합 계
매출액	10,352,599	4,858,215	18,795,797	76,086	339,986	-	34,422,683
영업손익	(2,776,252)	(1,859,300)	6,283,065	-	265,547	-	1,913,060
당기순손익	(2,818,054)	(1,878,842)	6,207,458	-	264,032	(542,327)	1,232,267
자산총계	18,364,832	11,588,795	11,264,737	-	3,216,040	1,510,351	45,944,755
부채총계	2,859,553	1,283,358	4,628,019	-	289,111	1,351,691	10,411,732
자기자본	15,505,279	10,305,437	6,636,718	-	2,926,929	158,660	35,533,023

다. 주요 고객에 대한 정보

당사 수익(당기: 40,356,577천원, 전기: 34,422,683천원)의 5%이상을 차지하는 주요고객은 다음과 같습니다.

(단위 : 천원)

구분(*)	당 기	전 기
A사	5,240,172	6,864,203
B사	5,240,901	3,221,905
C사	2,395,143	-
합계	12,876,216	10,086,108

(*)고객사명은 별도 기재하지 않았습니다.

6. 범주별 금융상품

가. 보고기간종료일 현재 범주별 금융상품의 내역은 다음과 같습니다.

(1) 당 기 말

(단위 : 천원)

금융자산	상각후원가 측정금융자산	당기손익-공정 가치측정금융자산	기타포괄손익-공정 가치측정금융자산	합 계	공정가치
현금및현금성자산	5,279,209	-	-	5,279,209	5,279,209
매출채권 (주1)	10,165,437	-	-	10,165,437	10,165,437
기타수취채권 (주1)	825,135	-	-	825,135	825,135
단기금융상품	141,850	-	-	141,850	141,850
단기대여금 (주2)	129,472	-	-	129,472	129,472
당기손익-공정가치측정 금융자산(유동)	-	645,553	-	645,553	645,553
당기손익-공정가치측정 금융자산(비유동)	-	10,400	-	10,400	10,400
장기금융상품	160,659	-	-	160,659	160,659
장기대여금(주2)	739,840	-	-	739,840	739,840
기타장기금융자산(주3)	425,016	-	-	425,016	425,016
합 계	17,866,618	655,953	-	18,522,571	18,522,571

(주1) 매출채권과 기타수취채권은 손실충당금을 차감하기 전의 금액입니다.

(주2) 단기대여금은 현재가치할인차금을 차감하기 전의 금액입니다.

(주3) 기타장기금융자산의 보증금은 현재가치할인차금 차감하기 전의 금액입니다.

(단위 : 천원)

금융부채	당기손익인식	상각후원가로	합 계	공정가치
------	--------	--------	-----	------

	금융부채	측정하는 금융부채		
매입채무	-	1,576,035	1,576,035	1,576,035
기타지급채무	-	1,675,922	1,675,922	1,675,922
단기차입금	-	1,280,000	1,280,000	1,280,000
유동성장기부채	-	674,540	674,540	674,540
장기차입금	-	4,023,620	4,023,620	4,023,620
기타금융부채	-	203,222	203,222	203,222
합 계	-	9,433,339	9,433,339	9,433,339

(2) 전 기 말

(단위 : 천원)

금융자산	상각후원가 측정금융자산	당기손익-공정 가치측정금융자산	기타포괄손익-공정 가치측정금융자산	합 계	공정가치
현금및현금성자산	1,672,773	-	-	1,672,773	1,672,773
매출채권 (주1)	8,314,446	-	-	8,314,446	8,314,446
기타수취채권 (주1)	965,104	-	-	965,104	965,104
단기금융상품	50,000	-	-	50,000	50,000
단기대여금 (주2)	960,974	-	-	960,974	960,974
당기손익-공정가치측정 금융자산(유동)	-	698,513	-	698,513	698,513
당기손익-공정가치측정 금융자산(비유동)	-	147,514	-	147,514	147,514
장기금융상품	106,605	-	-	106,605	106,605
장기대여금 (주2)	137,778	-	-	137,778	137,778
기타장기금융자산(주3)	300,658	-	-	300,658	300,658
합 계	12,508,338	846,027	-	13,354,365	13,354,365

(주1) 매출채권은 대손충당금을 차감하기 전의 금액입니다.

(주2) 단기대여금은 현재가치할인차금을 차감하기 전의 금액입니다.

(주3) 기타장기금융자산의 보증금은 현재가치할인차금 차감하기 전의 금액입니다.

(단위 : 천원)

금융부채	당기손익인식 금융부채	상각후원가로 측정하는 금융부채	합 계	공정가치
매입채무	-	1,136,883	1,136,883	1,136,883
기타지급채무	-	1,270,256	1,270,256	1,270,256
단기차입금	-	1,400,000	1,400,000	1,400,000
유동성장기부채	-	1,674,540	1,674,540	1,674,540
장기차입금	-	3,851,994	3,851,994	3,851,994
기타금융부채	-	274,142	274,142	274,142
합 계	-	9,607,815	9,607,815	9,607,815

나. 금융상품 범주별 순손익 구분

(1) 당 기

(단위 : 천원)

금융자산	상각후원가 측정금융자산	당기손익-공정 가치측정금융자산	기타포괄손익-공정 가치측정금융자산	합 계
당기손익-공정가치측정금융자산 평가/처분손익	-	9,019	-	9,019
이자수익	79,933	-	-	79,933
외환차이(당기손익)	-	(464,802)	-	(464,802)
배당금수익	-	5,804	-	5,804
매출채권처분손실	(9,379)	-	-	(9,379)

(단위 : 천원)

금융부채	당기손익인식 금융부채	상각후원가로 측정하는 금융부채	기타금융부채	합 계
이자비용	-	179,155	-	179,155
외환차이(당기손익)	-	425	-	425

(2) 전 기

(단위 : 천원)

금융자산	상각후원가 측정금융자산	당기손익-공정 가치측정금융자산	기타포괄손익-공정 가치측정금융자산	합 계
당기손익-공정가치측정금융자산 평가/처분손익	-	(17,901)	-	(17,901)
이자수익	97,742	-	-	97,742
외환차이(당기손익)	(3,136)	52,486	-	49,350
배당수익	-	3,877	-	3,877
매출채권처분손실	(4,454)	-	-	(4,454)
파생상품거래이익	-	5,742	-	5,742

(단위 : 천원)

금융부채	당기손익인식 금융부채	상각후원가로 측정하는 금융부채	기타금융부채	합 계
이자비용	-	240,084	-	240,084
외환차이(당기손익)	-	13,958	-	13,958

7. 현금및현금성자산

가. 보고기간종료일 현재 당사의 현금및현금성자산의 내역은 다음과 같습니다.

(단위 : 천원)

구 분	당기말	전기말
현금	20,102	16,121
보통예금 등	5,259,107	1,656,652
합 계	5,279,209	1,672,773

나. 보고기간종료일 현재 사용이 제한된 금융자산 등의 내용은 다음과 같습니다.

(단위 : 천원)

구 분	은행명	당 기 말	전 기 말	제한사유
장기금융상품	기업은행	3,000	3,000	당좌개설보증금

8. 정부보조금

가. 당사가 정부기관과 체결한 국책연구과제 및 이와 관련하여 수령한 정부보조금의 내역은 다음과 같습니다.

(단위 : 천원)

제공처	과제명	시행기간	전기수령액(주1)	당기수령액	총수령액
한국산업기술 평가관리원	상심자기반 면역증강 사료첨가 제 및 동물용백신보조제 개발	2016.09.01~2019.08.31	991,000	-	991,000
충남지역 사업평가단	항균제 M arbofloxacin, 대사촉 진제, 해열진통제를 이용한 항 균, 해열, 소 염 및 대사촉진을 위한 동물용의약품 개량신약 개 발	2019.06.01~2020.05.31	200,000	-	200,000
지방중소벤처 기업청	수출바우처사업	2019.03.01~2020.02.29	80,000	-	80,000
농림식품기술 기획평가원	아프리카 진드기 살충제등 개발 판매	2017.10.18~2021.12.31	223,000	294,591	517,591
KOICA	우간다 농축산순환형 농가소득 창출사업	2017.12.31~2020.12.31	1,960,420	38,080	1,998,500
합 계			3,454,420	332,671	3,787,091

(주1) 전기 수령액은 누적 수령금액입니다.

2) 상기 국책연구과제와 관련하여 수령한 정부보조금의 기간별 사용내역은 다음과 같습니다

(단위:천원)

구분	당기	전기
기초	262,240	42,490
수령	332,671	1,005,511
자산취득	-	-
비용상계	(547,317)	(785,761)
대체	-	-
당기말	47,594	262,240

9. 유동당기손익-공정가치금융자산

보고기간종료일 현재 유동당기손익-공정가치금융자산 상장주식(종속기업, 관계기업및 공동 지배기업투자 주식 제외) 및 수익증권의 내역은 다음과 같습니다.

(단위 : 천원)

구 분	당기말			전기말
	취득원가	공정가치	장부금액	장부금액
상장주식	98,441	44,896	44,896	35,276
수익증권	524,970	600,657	600,657	663,237
합 계	623,411	645,553	645,553	698,513

가. 상장주식의 내용

(단위 : 천원)

종 목	당기말					전기말
	보유주식수	지분율(%)	취득원가	공정가치	장부금액	장부금액
우진비앤지	1,800	-	5,201	5,175	5,175	4,410
SGC에너지	1,012	-	93,240	39,721	39,721	30,866
합 계			98,441	44,896	44,896	35,276

나. 수익증권의 내용

(단위 : 천원)

종 목	당기말			전기말
	취득원가	공정가치	장부금액	장부금액
골든브릿지사모특별자산 23-6	164,708	119,092	119,092	119,174
키움법인MMF1호	360,262	481,565	481,565	544,063
합 계	524,970	600,657	600,657	663,237

-

10. 비유동당기손익-공정가치금융자산

보고기간종료일 현재 비유동당기손익-공정가치금융자산의 내역은 다음과 같습니다.

(단위 : 천원)

구 분	세부내역	당기말		전기말
		취득원가	장부금액	장부금액
출자금	동물약품조합	7,400	7,400	7,400
	한국동물약품협회	3,000	3,000	4,000
주 식	Gorilla Feed Co., Ltd.	-	-	113,819
	Eaglevet (U) Limited	-	-	22,295
합 계		10,400	10,400	147,514

11. 관계기업투자

가. 당기말 현재 관계기업투자의 내역은 다음과 같습니다.

(단위 : 천원)

구분	회사명	재무제표사용일 (주1)	지분율 (주2)	취득가액	당기말금액	주요사업내용	소재국
관계기업	Gorilla Feed Co., Ltd.	2019-12-31	19.00%	113,819	322,695	동물약품	르완다
	Eaglevet (U) Limited	2019-12-31	19.00%	22,295	34,817	동물약품	우간다
합계				136,114	357,512	-	-

(주1) 당사와 동일한 보고기간종료일의 신뢰성있는 재무제표를 사용할 수 없어, 관계기업의 가장 최근의 신뢰성있는 재무제표를 사용하고 있으며, 당회계연도와 유의적인 차이가 없습니다.

(주2) 지분율 20% 미만을 보유하고 있지만 기준서 1028호 문단6의 "기업과 피투자자 사이의 중요한 거래"에 해당되어 유의적인 영향력을 보유하고 있습니다.

나. 당기 중 당사의 관계기업 및 공동기업투자에 대한 지분법 평가내역은 다음과 같습니다.

(단위 : 천원)

구분	회사명	기초	취득	지분법손익	처분	기타(*1)	지분법 자본변동	당기말
관계기업	Gorilla Feed Co., Ltd.	-	113,819	69,994	-	152,601	(13,719)	322,695
	Eaglevet (U) Limited	-	22,295	5,621	-	7,210	(309)	34,817
합계		-	136,114	75,615	-	159,811	(14,028)	357,512

(주1) 전기 누적 지분법손익

다. 당기말 및 전기말 현재 관계기업 및 공동기업의 요약 재무정보는 다음과 같습니다.

(당 기))

(단위 : 천원)

구분	회사명	자산총액	부채총액	자본총액	영업손익	당기순손익
관계기업(주1)	Gorilla Feed Co., Ltd.	2,809,285	1,292,379	1,516,906	368,392	368,392
	Eaglevet (U) Limited	1,780,733	1,605,791	174,942	36,715	29,586

(주1) 당사와 동일한 보고기간종료일의 신뢰성있는 재무제표를 사용할 수 없어, 관계기업의 가장 최근의 신뢰성있는 재무제표를 사용하고 있으며, 당회계연도와 유의적인 차이가 없습니다.

(전 기)

(단위 : 천원)

구분	회사명	자산총액	부채총액	자본총액	영업손익	전기순손익
관계기업(주1)	Gorilla Feed Co., Ltd.	2,422,363	1,085,245	1,337,118	508,147	516,647
	Eaglevet (U) Limited	1,458,168	1,312,911	145,257	41,611	19,265

(주1) 당사와 동일한 보고기간종료일의 신뢰성있는 재무제표를 사용할 수 없어, 관계기업의 가장 최근의 신뢰성있는 재무제표를 사용하고 있으며, 당회계연도와 유의적인 차이가 없습니다.

12. 매출채권 및 기타채권

가. 보고기간종료일 현재 매출채권 및 기타채권의 내역은 다음과 같습니다.

(1) 당 기 말

(단위 : 천원)

구 분	매출채권	미수금	선급금	미수수익	단기대여금	장기대여금	기타장기금융 자산	합 계
일반채권	7,667,516	55,458	801,499	1,047	-	-	301,304	8,826,824
특수관계자채권	2,497,921	647,381		121,249	129,472	739,840	123,712	4,259,575
합계	10,165,437	702,839	801,499	122,296	129,472	739,840	425,016	13,086,399
차감:								
손실충당금	(2,219,302)	(417,011)	(1,777)	-	-	-	-	(2,638,090)
현재가치할인차금	-	-	-	-	(1,876)	-	(19,357)	(21,233)
차감계	7,946,135	285,828	799,722	122,296	127,596	739,840	405,658	10,427,076

(2) 전 기 말

(단위 : 천원)

구 분	매출채권	미수금	선급금	미수수익	단기대여금	장기대여금	기타장기금융 자산	합 계
일반채권	7,725,049	172,885	237,328	181	-	-	202,954	8,338,397
특수관계자채권	589,397	605,509	-	186,529	960,974	137,778	97,704	2,577,891
합계	8,314,446	778,394	237,328	186,710	960,974	137,778	300,658	10,916,288
차감:								
손실충당금	(1,593,299)	(313,446)	(1,777)	-	-	-	-	(1,908,522)
현재가치할인차금	-	-	-	-	(18,401)	(6,308)	(3,785)	(28,494)
차감계	6,721,147	464,948	235,551	186,710	942,573	131,470	296,873	8,979,272

나. 당기와 전기 중 손실충당금의 변동내역은 다음과 같습니다.

(단위 : 천원)

구 분	당 기			전 기		
	매출채권	미수금	선급금	매출채권	미수금	선급금
기 초	1,593,299	313,446	1,777	1,697,545	14,572	1,777
설 정(환입)	625,789	103,565		(103,823)	298,874	-
상 계	214	-	-	(423)	-	-
당기말	2,219,302	417,011	1,777	1,593,299	313,446	1,777

다. 매출채권의 배서양도

당기와 전기 중에 당사의 매입처에 구매대금 지급을 위하여 배서양도한 매출채권의 금액은 다음과 같습니다.

(단위 : 천원)

과 목	구분	당 기	전 기
매출채권	양도금액	583,454	650,336
	매출채권처분손실	9,379	4,554
	만기미도래	25,000	-

상기 매입처에 배서양도한 매출채권 등의 대부분은 최초 채무자가 지급을 하지 못할 경우 최초 채무자 및 당사가 상환의무를 지고 변제하는 조건으로 배서양도되었는 바, 보고기간종료일 현재 당사는 만기가 미도래한 매출채권에 대하여 전액 매출채권과 매입채무에 계상하고 있습니다.

라. 매출채권의 발생시기별 잔액 및 손실충당금의 설정내용은 다음과 같습니다.

(단위 : 천원)

구 분	당 기 말			전 기 말		
	채권잔액	충당금	장부금액	채권잔액	충당금	장부금액
3개월이내	5,284,076	(96,199)	5,187,877	4,311,828	(76,710)	4,235,118
4개월~6개월	2,095,506	(187,662)	1,907,844	917,125	(77,561)	839,564
7개월~9개월	898,972	(115,311)	783,661	1,156,652	(136,306)	1,020,346
10개월~12개월	80,404	(13,651)	66,753	728,908	(102,789)	626,119
1년이상	1,806,479	(1,806,479)	-	1,199,933	(1,199,933)	-
합 계	10,165,437	(2,219,302)	7,946,135	8,314,446	(1,593,299)	6,721,147

13. 재고자산

가. 보고기간종료일 현재 재고자산의 내용은 다음과 같습니다.

(단위 : 천원)

구 분	당 기 말			전 기 말		
	평가전금액	평가충당금	장부가액	평가전금액	평가충당금	장부가액
상 품	2,311,474	-	2,311,474	3,505,453	-	3,505,453
제 품	1,502,825	-	1,502,825	2,288,356	-	2,288,356
원재료	1,825,057	(24,888)	1,800,169	1,880,246	(36,292)	1,843,954
부재료	254,125	(23,735)	230,390	347,029	(22,134)	324,895
미착품	1,281,229	-	1,281,229	1,577,294	-	1,577,294
재공품	102,310	-	102,310	247,004	-	247,004
저장품	410,891	-	410,891	378,139	-	378,139
합 계	7,687,911	(48,623)	7,639,288	10,223,521	(58,426)	10,165,095

나. 당기와 전기 중 매출원가로 인식한 재고자산 금액은 각각 28,003,221천원과 25,012,483천원입니다.

다. 당기말 당사의 재고자산은 KB손해보험에 화재보험 45.45억원(전기말:45.45억)과 삼성화재에 생산물책임보험 3억원(전기말:3억원)이 부보되어 있습니다.

14. 유형자산

가. 당기와 전기 중 유형자산의 변동 내역은 다음과 같습니다.

(1) 당기

(단위 : 천원)

구 분	기초금액	취득	기타(주3)	처 분	감가상각	당기말가액
토 지	3,324,721	-	(1,692,133)	-	-	1,632,588
건 물	15,090,646	-	(1,124,010)	-	(474,740)	13,491,896
구 축 물	295,494	110,700	-	-	(26,366)	379,828
기 계 장 치	1,351,449	145,405	-	-	(891,128)	605,726
차량 운 반 구	44,300	-	-	(2,532)	(15,416)	26,352
공 기 구 비품	202,248	528,764	-	-	(135,932)	595,080
건설중인자산(주1)	2,438,868	-	-	-	-	2,438,868
사용권자산(주2)	156,416	699,446	-	-	(363,016)	492,846
합 계	22,904,142	1,484,315	(2,816,143)	(2,532)	(1,906,598)	19,663,184

(주1) 당기말 현재 당사는 이천시에 소재한 타인의 토지상에 물류센터를 건축중에 있으며, 동 건축물의 설계변경 신청에 필요한 지상권자의 동의를 받지 못하여 공사가 중단된 상태입니다. 당기말 현재 해당 토지에 대한 권리자간의 지상권등기말소청구소송이 진행중에있으며, 이천시청에서는 당사를 건축법위반으로 관할 경찰서에 고발하였는바, 담당 변호사는 '해당 사건은 법리적으로 다툼의 여지가 있는 형사사건으로서 범죄성립여부를 단정할 수 없으며 무죄추정의 원칙이 적용된다'는 의견입니다. 향후 이러한 상황의 진행 결과는 예측할 수 없으며, 이로 인하여 그 영향을 받는 자산과 부채의 장부금액이 중요하게 수정될 수도 있습니다.

(주2) 당사는 건물과 차량운반구를 리스하였으며 평균리스기간은 2.4년입니다. 당사는 일부 차량운반구에 대하여 리스계약 종료시점에 행사할 수 있는 매수선택권을 가지고 있습니다. 사용권자산에 대한 법적 소유권은 리스부채에 대한 담보로 리스제공자가 보유하고 있습니다. 당기 중 약 33%의 유형자산 리스가 만료되었으며, 만료된 계약은 동일한 기초자산의 새로운 리스로 대체, 매수선택되었습니다.

(주3) 당기에 임대부동산에 대해 투자부동산으로 계정대체하였습니다.

(2) 전 기

(단위 : 천원)

구 분	기초금액	취득	기타(주3)	처 분	감가상각	전기말가액
토 지	3,324,721	-	-	-	-	3,324,721
건 물	15,555,426	9,863	-	-	(474,643)	15,090,646
구 축 물	320,015	-	-	-	(24,521)	295,494
기 계 장 치	2,231,070	254,289	-	(4)	(1,133,906)	1,351,449
차 량 운 반 구	32,430	36,768	-	-	(24,898)	44,300
공 기 구 비품	277,845	71,233	-	(143)	(146,687)	202,248
건설중인자산(주1)	2,432,343	6,525	-	-	-	2,438,868
사용권자산(주2)	-	104,036	378,728	(33,715)	(292,634)	156,416
합 계	24,173,850	482,714	378,728	(33,861)	(2,097,289)	22,904,142

(주1) 전기말 현재 당사는 이천시 소재한 타인의 토지상에 물류센터를 건축중에 있으며, 동 건축물의 설계변경 신청에 필요한 지상권자의 동의를 받지 못하여 공사가 중단된 상태입니다. 감사보고서일 현재 해당 토지에 대한 권리자간의 지상권등기말소청구소송이 진행중에 있으며, 이천시청에서는 당사를 건축법위반으로 관할 경찰서에 고발하였는바, 담당 변호사는 '해당 사건은 법리적으로 다툼의 여지가 있는 형사사건으로서 범죄성립 여부를 단정할 수 없으며 무죄추정의 원칙이 적용된다'는 의견입니다. 향후 이러한 상황의 진행 결과는 예측할 수 없으며, 이로 인하여 그 영향을 받는 자산과 부채의 장부금액이 중요하게 수정될 수도 있습니다.

(주2) 당사는 건물과 차량운반구를 리스하였으며 평균리스기간은 3.4년입니다. 당사는 일부 차량운반구에 대하여 리스계약 종료시점에 행사할 수 있는 매수선택권을 가지고 있습니다. 사용권자산에 대한 법적 소유권은 리스부채에 대한 담보로 리스제공자가 보유하고 있습니다. 전기 중 약 30%의 유형자산 리스가 만료되었으며, 만료된 계약은 동일한 기초자산의 새로운 리스로 대체, 매수선택되었습니다.

(주3) 기업회계기준서 제1116호 리스개정에 따른 전환효과입니다.

나. 감가상각비의 배분

(단위 : 천원)

구 분	당 기	전 기
제조원가	1,202,154	1,399,586
임대원가	47,214	47,214
판매비와관리비	444,947	380,773
기타의 감가상각비	212,283	269,264
합 계	1,906,598	2,096,837

다. 임대부동산 관련 손익

(단위 : 천원)

구 분	당 기	전 기
임대수익	322,785	339,986
임대비용	(71,433)	(75,954)
임대손익	251,352	264,032

라. 보고기간종료일 현재 차입금과 관련하여 담보로 제공되어 있는 유형자산의 내용은 다음과 같습니다.

(단위 : 천원)

담 보 제 공 자 산				관 련 채 무			
과 목	구 분	장 부 가 액	담보설정금액	종 류	약정한도	차입금	채 권 자
토 지	담보제공	1,373,613	7,216,400	시설대출	4,722,000	2,398,760	기업은행
건 물		13,439,021		시설대출	524,000	299,400	
기계장치		575,861		당좌대출	800,000	-	
합 계		15,388,495	7,216,400		6,046,000	2,698,160	

마. 보고기간종료일 현재 유형자산 등의 보험가입내역은 다음과 같습니다.

(단위 : 천원)

보험의 종류	부보자산	보험금액	보험회사
화재보험	건 축 물	18,155,037	KB손해보험 삼성화재
	기계장치	3,639,617	
	공기구비품	821,370	
	재고자산	8,833,280	
합 계		31,369,303	

상기 보험가입자산에 대한 보험금액 중 KB손해보험 6,250,000천원은 차입금에 대한담보제공과 관련하여 기업은행에 질권이 설정되어 있으며, 재고자산의 보험금액 중 300,000천원은 생산물배상책임보험입니다. 상기 보험가입자산 이외에 당사 보유 차량에 대하여 자동차보험과 가스배상책임보험 1,660,000천원에 가입되어 있습니다.

바. 보유토지의 공시지가

보고기간종료일 현재 당사가 보유한 토지의 공시지가는 다음과 같습니다.

(단위 : 천원)

과 목	소 재 지	면 적(㎡)	장부가액	공시지가	
				당기말	전기말
토 지	충남 예산군 신암면 두곡리 256-46 외	21,173.8	1,632,587	1,588,312	1,547,226
투자 부동산	서울시 성동구 성수2가3동 278-22	495.9	1,614,665	3,203,514	2,920,851
	제주시 애월읍 하귀1리 1362	390.0	77,469	164,658	162,708
합 계		22,059.7	3,324,721	4,956,484	4,630,785

사. 자산재평가

당사는 1999년 10월 1일을 기준으로 하여 유형자산에 대하여 구'자산재평가법'에 의한 재평가를 실시하였는바, 이 결과 자산재평가법 규정에 의한 재평가차액 233,177천원이 발생하였습니다. 이와 관련하여 재평가세 5,616천원을 차감한 후 200,000천원을 자본전입하고 잔액 27,561천원은 재평가적립금으로 계상하였는 바, 보고기간종료일 현재 이연법인세부채 15,178천원을 차감하여 재평가적립금은 12,383천원입니다.

아. 기타의 감가상각비

기타의 감가상각비는 자산이 사용이 가능한 상태이나 직접적으로 생산활동에 사용하지 않는 등 현재의 조업도 수준을 초과하는 금액으로서 당사는 이를 제조원가로 계상하지 아니하고 기타비용으로 계상하고 있습니다.

자. 투자부동산

(1) 당기 중 투자부동산 장부금액의 변동내역은 다음과 같습니다.

(단위 : 천원)

구 분	기 초	기타(주1)	상각(주2)	당기말
토 지	-	1,692,133	-	1,692,133
건 물	-	1,888,574	(764,564)	1,124,010
합 계	-	3,580,707	(764,564)	2,816,143

(주1) 투자부동산 임대비율 변경 및 사용목적 변경으로 인한 계정대체입니다.

(주2) 투자부동산의 내용연수와 감가상각방법은 유형자산과 동일합니다.

(2) 투자부동산의 공정가치는 공인된 전문가격을 갖춘 독립된 평가인에 의해 평가되거나, 공시지가 및 최근의 이용가능한 유사거래가격 등을 반영한 평가금액에 근거하여 산정되고 있습니다. 보고기간말 현재 투자부동산의 공정가액은 10,664백만원입니다.

15. 무형자산

가. 당기와 전기 중 무형자산의 변동내역은 다음과 같습니다.

(1) 당 기

(단위 : 천원)

구 분	소프트웨어	회원권	상표권	특허권	합 계
기초순장부금액	58,081	161,246	413	8,470	228,210
취 득	70,958	-	-	2,923	73,881
무형자산상각비	41,510	-	126	1,787	43,423
당기말장부금액	87,529	161,246	287	9,606	258,669

(2) 전 기

(단위 : 천원)

구 분	소프트웨어	회원권	상표권	특허권	합 계
기초순장부금액	99,495	161,246	619	9,819	271,179
취 득	1,925	-	420	332	2,677
무형자산상각비	43,339	-	626	1,681	45,646
전기말장부금액	58,081	161,246	413	8,470	228,210

나. 당기와 전기의 무형자산상각비는 판매비와관리비에 포함되어 있습니다.

다. 연구개발비 발생내용

(1) 당 기

(단위 : 천원)

구 분	인건비	재료비	기 타	합 계
판매비와관리비	-	38,435	90,355	128,790
제조경비	289,578	43,152	1,443	334,173
합 계	289,578	81,587	91,798	462,963

(2) 전 기

(단위 : 천원)

구 분	인건비	재료비	기 타	합 계
판매비와관리비	-	35,342	128,424	163,766
제조경비	255,496	53,418	189,714	498,628
합 계	255,496	88,760	318,138	662,394

당사는 연구개발활동과 관련하여 발생한 금액을 전액 비용으로 처리하였습니다.

16. 매입채무 및 기타채무

보고기간종료일 현재 매입채무및기타채무의 내역은 다음과 같습니다.

가. 당기말

(단위 : 천원)

구 분	매입채무	미지급금	미지급비용	장기미지급금	임대보증금	합 계
일반채무	1,576,035	897,212	155,901	-	203,222	2,832,372
특수관계자채무	-	-	-	-	-	-
합 계	1,576,035	897,212	155,901	-	203,222	2,832,372

나. 전 기 말

(단위 : 천원)

구 분	매입채무	미지급금	미지급비용	장기미지급금	임대보증금	합 계
일반채무	1,136,883	780,504	190,267	62,134	274,142	2,443,930
특수관계자채무	-	-	-	-	-	-
합 계	1,136,883	780,504	190,267	62,134	274,142	2,443,930

17. 차입금

가. 보고기간종료일 현재 장·단기차입금의 내역은 다음과 같습니다.

(단위 : 천원)

계정과목	구 분	차입처	이자율(%)	금 액	
				당 기 말	전 기 말
단기차입금	일반자금	신한은행	2.70	280,000	400,000
	일반자금	신한은행	1.67	1,000,000	1,000,000
	당좌차월	신한은행	-	-	-
소 계				1,280,000	1,400,000
장기차입금	시설자금	기업은행	2.8~3.00	2,698,160	3,372,700
	정책자금	국민은행	1.79	1,000,000	1,000,000
	일반자금	국민은행	2.54	1,000,000	1,000,000
소 계				4,698,160	5,372,700
차감 : 유동성장기부채				(674,540)	(1,674,540)
장기차입금				4,023,620	3,698,160
리스부채(유/비유동)			1.97	478,474	153,834
소 계				478,474	153,834
합 계				6,456,634	6,926,534

(*1) 리스부채와 관련하여 연이자율은 가중평균 증분차입이자율이며 당기 중 발생한 이자비용은 14백만원입니다. 또한 채무불이행이 발생할 경우에 대비하여 리스제공자에게 사용권자산에 대한 권리를 담보로 제공하였습니다.

나. 보고기간종료일 현재 장·단기차입금의 공정가치는 다음과 같습니다.

(단위 : 천원)

구 분	당 기 말		전 기 말	
	장부금액	공정가치(*)	장부금액	공정가치(*)
단기차입금	1,280,000	1,280,000	1,400,000	1,400,000
유동성장기부채	674,540	674,540	1,674,540	1,674,540
장기차입금	4,023,620	4,023,620	3,698,160	3,698,160
리스부채(유동/비유동)	478,474	478,474	153,834	153,834
계	6,456,634	6,456,634	6,926,534	6,926,534

(*) 금융부채는 당기손익인식금융부채와 상각후원가로 측정하는 기타금융부채로 구분되며 보고기간종료일 현재 당사의 금융부채는 모두 기타금융부채에 해당합니다. 따라서 보고기간종료일 현재 당사의 금융부채는 공정가치와 장부금액이 동일합니다.

다. 장기차입금(유동성장기부채 포함)의 상환일정

(단위 : 천원)

구 분	상환금액	상환방법
-----	------	------

2021.01.01~2021.12.31	674,540	분할상환
2022.01.01~2022.12.31	2,674,540	
2023.01.01~2023.12.30	674,540	
2024.01.1 이후	674,540	
합 계	4,698,160	

라. 차입금 약정 한도

(단위 : 천원)

구 분	차 입 처	한 도 금 액	실행금액
시설자금	기업은행	4,722,000	2,398,760
시설자금	기업은행	524,000	299,400
당좌차월	기업은행	800,000	-
일반자금	국민은행	1,000,000	1,000,000
일반자금	국민은행	1,000,000	1,000,000
당좌차월	국민은행	700,000	-
일반자금	신한은행	280,000	280,000
일반자금	신한은행	1,000,000	1,000,000
당좌차월	신한은행	1,000,000	-
당좌차월	KEB하나은행	500,000	-
합 계		11,526,000	5,978,160

18. 리스

가. 보고기간 종료일 현재 기초자산 유형별 사용권자산의 내역은 다음과 같습니다.

(1) 당기말

(단위 : 천원)

구분	건물	차량	합계
기초금액	129,908	26,508	156,416
취득	508,037	191,409	699,446
감가상각	(327,128)	(35,888)	(363,016)
장부금액	310,817	182,029	492,846

(2) 전기말

(단위 : 천원)

구분	건물	차량	합계
기초금액	323,633	55,095	378,728
취득	80,122	23,915	104,037
감가상각	(273,847)	(52,502)	(326,349)
장부금액	129,908	26,508	156,416

(2) 보고기간 종료일 현재 손익으로 인식된 금액은 다음과 같습니다.

(단위 : 천원)

구분	당기	전기
사용권자산 감가상각비	363,016	326,349
리스부채 이자비용	13,633	8,009
단기리스 관련 비용	5,249	-
소액자산리스 관련 비용	30,888	17,511
리스부채 측정치에 포함되지 않은 변동리스료 관련 비용	-	-
사용권자산의 전대리스에서 생기는 수익	-	-

당기말 현재 당사가 체결하고 있는 단기리스의 리스약정 금액은 106백만원입니다.

당기말 중 리스로 인한 총 현금유출 금액은 398,946천원입니다.

19. 파생상품

당사는 환율변동 위험을 회피하기 위하여 통화옵션 계약을 체결하였으며, 동 계약과 관련하여 발생된 손익은 당기손익으로 인식하고 있습니다.

가. 당기말 현재 파생상품계약은 없으며 전기말 현재 통화옵션계약은 다음과 같습니다.

(원화 단위: 천원, 외화단위 USD)

계약일	만기	실행방법	약정환율	미결제약정금액	자산금액	부채금액
2019년 01월 30일	2019년 12월 03일	매월 실행	1,095.30	USD 900,000	-	-

주1) 2019년 04월 03일 조기소멸조건(약정환율 대비 환율누적이익 50원)이 완성되어 계약이 종료되었습니다.

나. 통화옵션 계약과 관련하여 당기 및 전기 중에 발생한 손익은 다음과 같습니다.

(단위 : 천원)

당기				전기			
거래이익	거래손실	평가이익	평가손실	거래이익	거래손실	평가이익	평가손실
-	-	-	-	5,742	-	-	-

20. 퇴직급여

당사는 확정기여제도(DC)를 운영하고 있습니다. 확정기여제도에서는 기업이 별개의실체(기금)에 고정 기여금을 납부하여야 하고, 그 기금이 당기와 과거기간에 제공된 종업원 근무용역과 관련된 모든 종업원급여를 지급할 수 있을 정도로 충분한 자산을 보유하지 못하더라도 기업에게는 추가로 기여금을 납부해야 하는 법적의무나 의제 의무가 없습니다. 당사는 확정기여제도에서의 기여금을 종업원이 근무용역을 제공할 때 인식하고 있습니다.

가. 퇴직연금의 내용

가입형태	가입일	연금납부개시일	운용위탁기관
확정기여형퇴직연금(DC)	2006.07.01	2006.07.31	미래에셋증권(주)
확정기여형퇴직연금(DC)	2013.05.03	2013.05.31	(주)신한은행

나. 당기와 전기 중 당사가 인식한 손익 내역은 다음과 같습니다.

(단위 : 천원)

구 분	당기	전기
퇴직급여	376,425	381,778
매출원가	128,959	131,769
판매비와관리비	247,466	250,009

-

21. 화폐성외화자산 · 부채

보고기간종료일 현재 재무상태표가액에 포함된 화폐성외화자산 · 부채의 내역은 다음과 같으며, 이의 외화환산으로 발생한 외화환산이익은 2,246천원(전기: 81,618천원), 외화환산손실은 466,623천원(전기: 18,310천원)입니다.

(단위 : 천원)

구 분	계 정 과 목	당 기 말		전 기 말	
		외 화	원화환산액	외 화	원화환산액
자 산	현금및현금성자산	USD 230,928.51	251,250	USD 33,478.52	38,761
	매 출 채 권	USD 4,760,738.90	5,179,684	USD 3,120,468.99	3,612,879
		EUR 10,473.28	14,016	EUR 10,473.28	13,588
	단 기 대 여 금	USD 119,000.00	129,472	USD 830,000.00	960,974
	장 기 대 여 금	USD 680,000.00	739,840	USD 119,000.00	137,778
	자 산 합 계	USD 5,790,667.41	6,300,246	USD 4,102,947.51	4,750,392
		EUR 10,473.28	14,016	EUR 10,473.28	13,588
부 채	매 입 채 무	USD 167,884.40	182,658	USD 293,204.60	339,472
		EUR 0.00	-	EUR 62,000.00	80,441
		CAD 906,531.90	773,544	CAD 513,993.78	455,686
	부 채 합 계	USD 167,884.40	182,658	USD 293,204.60	339,472
		EUR 0.00	-	EUR 62,000.00	80,441
		CAD 906,531.90	773,544	CAD 513,993.78	455,686

22. 납입자본

가. 보고기간종료일 현재 당사의 자본금의 내역은 다음과 같습니다.

(1) 당 기 말

(단위: 주, 천원)

구 분	발행할 주식수	발행주식수	1주당 금액	자본금
보통주	50,000,000주	12,641,883주	500원	6,320,642천원

(2) 전 기 말

(단위: 주, 천원)

구 분	발행할 주식수	발행주식수	1주당금액	자본금
보통주	50,000,000주	12,641,883주	500원	6,320,642천원

23. 이익잉여금

보고기간종료일 현재 이익잉여금의 내역은 다음과 같습니다.

(단위: 천원)

구 분	당 기 말	전 기 말
이익준비금 (주1)	1,365,000	1,340,000
임의적립금 (주2)	731,284	731,284
회계변경누적효과	(753,012)	(753,012)
미처분이익잉여금	13,152,410	10,964,110
합 계	14,495,682	12,282,382

(*1) 이익준비금은 상법의 규정에 따라 자본금의 50%에 달할 때까지 매 결산기마다 이익배당액의 10%이상의 금액을 적립한 것으로서 그 사용이 제한되어 있습니다.

(*2) 임의적립금은 배당이 가능한 잉여금이며, 회계변경누적효과는 회계변경으로 인하여 발생한 차이를 기간에 따라 구분한 것입니다.

24. 종업원급여

당기와 전기 중 종업원급여의 내역은 다음과 같습니다.

(단위: 천원)

구 분	당 기 말	전 기 말
급 여	5,105,823	4,824,533
퇴직급여	376,425	381,778
합 계	5,482,248	5,206,311
매출원가	1,856,199	1,735,999
판매비와관리비	3,626,049	3,470,312

-

25. 기타포괄손익누계액 및 기타자본구성요소

가. 보고기간종료일 현재 기타포괄손익누계액의 변동내역은 다음과 같습니다.

(단위: 천원)

구분	기초	증감	이연법인세	당기말	전기말
지분법자본변동	-	(14,028)	3,086	(10,942)	-
합 계	-	(14,028)	3,086	(10,942)	-

나. 보고기간종료일 현재 기타자본구성요소의 내역은 다음과 같습니다

(단위: 천원)

구 분		당 기 말	전 기 말
자본잉여금	재평가적립금 (주1)	27,561	27,561
	이연법인세효과	(15,178)	(15,178)
소 계		12,383	12,383
기타자본구성요소	자기주식	(2,096,557)	(2,096,557)
합 계		(2,084,174)	(2,084,174)

(주1) 재평가적립금은 과거회계기준에서 토지를 구'자산재평가법'에 따라 재평가함에 따라 발생한 금액입니다.

다. 당사는 자기주식신탁계약을 체결하여 취득한 기명식보통주식을 기타자본항목으로 계상하고 있습니다. 보고기간종료일 현재 자기주식의 내역은 다음과 같습니다.

(단위: 천원)

구분	당기말	전기말
	보통주	보통주
주식수	366,986주	366,986주
취득가액	2,096,557천원	2,096,557천원

26. 주당손익

가. 당기와 전기의 기본주당순이익의 산정내용은 다음과 같습니다.

(1) 기본주당계속영업순이익 및 기본주당순이익

(단위: 원, 주)

구 분	당기	전기
포괄손익계산서상 계속영업당당기순이익(A)	2,458,798,647원	1,232,267,417원
가중평균유통보통주식수(B)	12,274,897주	12,274,897주
기본주당계속영업당기순이익(A ÷ B)	200.31원	100.39원

(2) 가중평균유통보통주식수

- 당기중 자기주식을 차감한 발행주식수에 대한 가중평균 유통보통주식수는 다음과 같습니다.

구 분	시 작	종 료	일수	발행주식수	적수
당기	2020-01-01	2020-12-31	366	12,274,897	4,492,612,302
	가중평균주식수				12,274,897

나. 회석주당계속영업당기순이익 및 회석주당당기순이익

당기말 현재 당사는 장래에 보통주의 발행을 청구할 수 있는 잠재적 보통주를 발행하고 있지 아니하므로 당기 회석주당계속영업순이익 및 회석주당순이익은 기본주당계속영업순이익 및 기본주당순이익과 동일합니다.

27. 법인세비용 및 이연법인세자산·부채

가. 회계이익과 과세소득간의 세무조정항목별 내역

(1) 당기

(단위: 원)

구 분	일 시 적 차 이	비 일 시 적 차 이
I. 익금산입 및 손금불산입		
1. 대손충당금	2,521,392,703	-
2. 미수수익	186,709,905	-
3. 환불부채	520,908,002	-
4. 유동계약부채	237,806,327	-
5. 유동성마일리지부채	2,483,330	-
6. 단기대여금(현재가치할차금)	20,277,313	-
7. 장기대여금(현재가치할차금)	6,308,404	-
8. 공정가치금융자산평가손실	134,453,114	-
9. 리스부채	478,474,619	-
10. 법인세비용	-	1,532,290
11. 잡손실	-	275,168,437
12. 공정가치금융자산평가이익	2,293,428	-
13. 미지급비용(연차수당)	133,788,990	-
14. 투자자산평가이익	46,974,537	-
15. 재고자산평가충당금	48,622,908	-
16. 지분법투자주식	14,027,874	-
17. 감가상각비(업무용승용차)	-	14,746,028
II. 손금산입 및 익금불산입		
1. 대손충당금	(1,813,188,450)	-
2. 미수수익	122,296,383	-
3. 반품충당부채	(527,095,216)	-
4. 유동계약부채	(275,617,398)	-
5. 유동마일리지부채	(1,205,293)	-
6. 공정가치금융자산평가이익	413,852	-
7. 사용권자산	492,846,046	-
8. 미지급비용(연차수당)	54,968,980	-
9. 공정가치금융자산평가손실	23,252,600	-
10. 투자자산평가손실	328,639,619	-
11. 지분법자본변동	-	14,027,874
12. 지분법이익	75,615,660	-
13. 전기오류수정이익	159,810,656	-

Ⅲ. 차 가 감 계	2,995,258,893	305,474,629
------------	---------------	-------------

(2) 전 기

(단위: 원)

구 분	일 시 적 차 이	비 일 시 적 차 이
Ⅰ. 익금산입 및 손금불산입		
1. 대손충당금	1,813,188,450	-
2. 미수수익	139,554,124	-
3. 접대비	-	18,577,460
4. 반품충당부채	527,095,216	-
5. 유동마일리지부채	721,503	-
6. 유동계약부채	19,794,558	-
7. 장기대여금(현재가치할인차금)	53,302,148	-
8. 공정가치금융자산평가손실	23,786,774	-
9. 미지급비용(연차수당당기)	54,968,980	-
10. 법인세비용	-	31,816,394
11. 잡손실	-	490,240
Ⅱ. 손금산입 및 익금불산입		
1. 대손충당금	(1,622,001,508)	-
2. 미수수익	(186,709,905)	-
3. 반품충당부채	(448,767,260)	-
4. 공정가치금융자산평가이익	(2,093,201)	-
5. 감가상각비	(11,014)	-
6. 단기대여금(현재가치할인차금)	(18,401,293)	-
Ⅲ. 차 가 감 계	354,427,572	50,884,094

나. 누적일시적차이의 증감내역

(1) 당기

(단위: 원)

구 분	차감할(가산할) 일시적차이				이연법인세자산 (부채)
	기 초 잔 액	당 기 증 가	당 기 감 소	기 말 잔 액	
재평가차액(토지)	(68,992,186)	-	-	(68,992,186)	(15,178,281)
감가상각비	111,208,196	-	-	111,208,196	24,465,801
공정가치금융자산평가손실	23,252,600	134,453,114	23,252,600	134,453,114	29,579,685
공정가치금융자산평가이익	(2,293,428)	(413,852)	(2,293,428)	(413,852)	(91,047)
단기대여금(현재가치할인차금)	(18,401,293)	1,876,020	(18,401,293)	1,876,020	412,724
대손충당금	1,813,188,450	2,521,392,703	1,813,188,450	2,521,392,703	554,706,395
미수수익	(186,709,905)	(122,296,383)	(186,709,905)	(122,296,383)	(26,905,204)
미지급비용(연차수당)	54,968,980	133,788,990	54,968,980	133,788,990	29,433,578
반품충당부채	527,095,216	520,908,002	527,095,216	520,908,002	114,599,760
계약부채	275,617,398	237,806,327	275,617,398	237,806,327	52,317,392
유동마일리지부채	1,205,293	2,483,330	1,205,293	2,483,330	546,333
장기대여금(현재가치할인차금)	(6,308,404)	-	(6,308,404)	-	-
투자자산평가손실	328,639,619	-	328,639,619	-	-
투자자산평가이익	(46,974,537)	-	(46,974,537)	-	-
사용권 자산	-	(492,846,046)	-	(492,846,046)	(108,426,130)
리스부채	-	478,474,619	-	478,474,619	105,264,416
재고자산평가충당금	-	48,622,908	-	48,622,908	10,697,040
지분법투자주식	-	(221,398,442)	-	(221,398,442)	(48,707,657)
합 계	2,805,495,999	3,242,851,290	2,763,279,989	3,285,067,300	722,714,805

* 이연법인세자산(부채)는 누적일시적차이금액에 미래 예상법인세율인 22%를 적용하여 산출하였습니다.

일시적차이의 소멸액 반영 전 예상과세소득과 가산할 일시적차이의 합계액이 차감할일시적차이를 초과하므로 이연법인세자산을 전액 인식하였습니다.

(2) 전 기

(단위: 원)

구 분	차감할(가산할) 일시적차이				이연법인세자산 (부채)
	기 초 잔 액	당 기 증 가	당 기 감 소	기 말 잔 액	
재평가차액(토지)	(68,992,186)	-	-	(68,992,186)	(15,178,281)
미수수익	(139,554,124)	(186,709,905)	(139,554,124)	(186,709,905)	(41,076,179)
공정가치금융자산평가이익	(47,174,764)	(2,093,201)	-	(49,267,965)	(10,838,952)
공정가치금융자산평가손실	328,105,445	23,786,774	-	351,892,219	77,416,288
단기대여금(현재가치할인차금)	-	(18,401,293)	-	(18,401,293)	(4,048,284)
미지급비용(연차수당)	-	54,968,980	-	54,968,980	12,093,176
대손충당금	1,622,001,508	1,813,188,450	1,622,001,508	1,813,188,450	398,901,459
계약부채	255,822,840	19,794,558	-	275,617,398	60,635,828
유동마일리지부채	483,790	721,503	-	1,205,293	265,164
장기대여금(현재가치할인차금)	(59,610,552)	-	(53,302,148)	(6,308,404)	(1,387,849)
반품충당부채	448,767,260	527,095,216	448,767,260	527,095,216	115,960,948
감가상각비	111,219,210	-	11,014	111,208,196	24,465,801
합 계	2,451,068,427	2,232,351,082	1,877,923,510	2,805,495,999	617,209,119

다. 법인세비용의 구성내역

당기와 전기의 법인세의 구성내역 및 유효세율은 다음과 같습니다.

(단위: 천원)

구 분	당기	전기
법인세부담액(주1)	572,906	109,790
일시적차이로 인한 이연법인세 변동액	(105,506)	(77,974)
자본등에 직접 반영된 법인세비용(수익)	3,086	-
법인세비용	470,486	31,816
법인세차감전순이익	2,929,285	1,264,084
유효세율	16.06%	2.52%

28. 이익잉여금처분계산서

당기와 전기의 이익잉여금계산서(안)는 다음과 같습니다

(단위:원)				
과목	처분예정일 : 2021년 3월 25일		처분확정일 : 2020년 3월 26일	
	제 37 (당) 기		제 36 (전) 기	
I. 미처분이익잉여금		12,399,397,622		10,211,096,915
1. 전기이월미처분이익잉여금	9,940,598,975		8,978,829,498	
2. 당기순이익	2,458,798,647		1,232,267,417	
II. 임의적립금등의이입액		-		-
합 계		12,399,397,622		10,211,096,915
III. 이익잉여금처분액		540,995,880		270,497,940
1. 이익준비금	50,000,000		25,000,000	
2. 배 당 금	490,995,880		245,497,940	
가. 현금배당				
주당배당금(율): 당기: 40원(8%)	490,995,880		245,497,940	
전기: 20원(4%)				
IV. 차기이월미처분이익잉여금		11,858,401,742		9,940,598,975

29. 우발채무와 약정사항

가. 보고기간종료일 현재 당사는 물품판매에 대한 지급이행 등과 관련하여 서울보증보험으로부터 717백만원의 지급보증을 제공받고 있습니다.

나. 보고기간종료일 현재 매입처에 배서양도한 매출채권은 최초 채무자가 지급을 하지 못할 경우 최초 채무자 및 당사가 상환의무를 지고 변제하는 조건으로 배서양도되었습니다. (주석 11참조)

30. 현금의 유입·유출이 없는 거래등

가. 당기와 전기 중 현금의 유입·유출이 없는 중요한 거래는 다음과 같습니다.

(단위: 천원)

구 분	당기	전기
장기차입금의 유동성 대체	674,540	833,869
장/단기 대여금의 대체	823,196	960,974
배서어음의 매입채무 대체	25,000	—
사용권 자산 증가	699,446	482,764
리스부채의 유동성 대체	190,495	52,427
투자부동산 계정 대체	2,816,143	—
관계기업투자자산	357,513	—

나. 재무활동에서 발생한 부채의 당기 중 변동내역은 다음과 같습니다.

(단위: 천원)

구 분	전기말	현금흐름	비현금 변동			당기말
			취 득	환율변동	공정가치변동	
단기차입금	1,400,000	(120,000)	—	—	—	1,280,000
장기차입금(주1)	5,372,700	(674,540)	—	—	—	4,698,160
리스부채(주2)	153,834	(362,808)	687,449	—	—	478,475
재무활동으로부터의 총부채	6,926,534	(917,348)	687,449	—	—	6,456,635

(주1) 장기차입금에는 유동성장기차입금이 포함됨.

(주2) 리스부채에는 유동·비유동리스부채가 포함됨.

31. 특수관계자와의 거래내용

당사는 당사의 활동의 계획, 운영 및 통제에 대한 중요한 권한과 책임을 가진 등기 이사 및 감사들로 구성된 주요 경영진과 기타 특수관계자 별로 분류하여 특수관계자 거래내용을 공시하고 있으며 그 내용은 다음과 같습니다.

가. 보고기간종료일 현재 당사의 특수관계자 현황은 다음과 같습니다.

구 분	특수관계자
기타 특수관계자 (주1)	Eaglevet (U) Limited Gorilla Feed Co., Ltd. 메트로펫
경영진	대표이사, 이사, 감사

(주1) 기타 특수관계자는 기업회계기준서 제1024호 문단 9의 규정에 따라 당사와의 관계에 있어서는 지분율, 이사회참여, 임원교류 및 거래의 중요성 등의 요건으로 볼 때 해당기업에 대한 재무정책이나 영업정책에 유의적인 영향력이 없다고 결정한 경우라도, 당사에 대한 지배력이 있는 개인이 지분율 요건 등으로 볼 때 해당기업에 지배력이 있거나 유의적인 영향력을 행사할 수 있는 경우에는 당사와 해당기업이 특수관계가 있다고 보아 적용하고 있습니다.

나. 주요 경영진으로부터 제공받은 담보 및 지급보증의 내역

(1) 당기말

(단위: 천원)

제공자	제 공 받 은 내 역		관 련 채 무 등		채권자
	구 분	원화상당액	구 분	금 액	
대표이사	대출보증	1,100,000	일반자금	1,000,000	국민은행
			일반자금	1,000,000	국민은행
			당좌차월	-	국민은행
		2,736,000	일반자금	280,000	신한은행
			일반자금	1,000,000	신한은행
			당좌차월	-	신한은행
합 계		3,836,000		3,280,000	

(2) 전기말

(단위: 천원)

제 공 자	제 공 받 은 내 역			관 련 채 무 등		채 권 자
	구 분	원 화 상 당 액	외 화 표 시 금 액	구 분	금 액	
대 표 이 사	대 출 보 증	5,666,400	-	시 설 자 금	2,998,450	기 업 은 행
		628,800	-	시 설 자 금	374,250	기 업 은 행
		2,530,000	-	일 반 자 금	1,000,000	국 민 은 행
				일 반 자 금	1,000,000	국 민 은 행
				무 역 금 용	-	국 민 은 행
				당 좌 차 월	-	국 민 은 행
		4,856,765	-	일 반 자 금	400,000	신 한 은 행
			USD 332,500	일 반 자 금	1,000,000	신 한 은 행
			-	당 좌 차 월	-	신 한 은 행
합 계		13,681,965	USD 332,500		6,772,700	

다. 당기 및 전기중 경영진과의 주요 거래내역과 보고기간종료일 현재 채권·채무의 내역은 다음과 같습니다.

(1) 거래내역

(단위: 천원)

특수관계자	계정과목	당기	전기
메트로펫	매 출	5,240,172	6,864,203
	수입수수료	60,000	60,000
	합 계	5,300,172	6,924,203
이-글타운 대표이사 강태성외1인	임차보증금	31,232	30,719
	임 차 료	137,874	88,699
	관 리 비	21,065	13,033
	부담관리비	7,728	6,085
	수입임대료	326,467	352,349
	합 계	524,366	490,885

(2) 채권·채무잔액

- 당기

(단위: 천원)

특수관계자	계정과목	기초	증가	감소	당기말
메트로펫	매출채권	589,397	5,764,189	5,772,686	580,900
	미수금	5,500	66,000	66,000	5,500
	합 계	594,897	5,830,189	5,838,686	586,400
이-글타운 대표이사 강태성외1인	임차보증금	96,057	31,232	3,577	123,712
	미지급금(임차료)	-	137,874	137,874	-
	미지급금(관리비)	-	21,065	21,065	-
	미지급금(부담관리비)	2,579	7,728	10,307	-
	미수금(수입임대료)	605,508	326,467	290,094	641,881
	합 계	704,144	524,366	462,917	765,593

- 전기

(단위: 천원)

특수관계자	계정과목	기초	증가	감소	전기말
메트로펫	매출채권	646,399	7,550,624	7,607,626	589,397
	미수금	5,500	66,000	66,000	5,500
	합 계	651,899	7,616,624	7,673,626	594,897
이-글타운 대표이사 강태성외1인	임차보증금	69,604	30,719	4,266	96,057
	미지급금(임차료)	7,656	88,699	96,355	-
	미지급금(관리비)	1,148	13,033	14,181	-
	미지급금(부담관리비)	545	6,085	5,068	1,562
	미수금(수입임대료)	554,287	352,349	301,128	605,508
	합 계	633,240	490,885	420,998	703,127

라. 당기 및 전기중 기타특수관계자와의 주요 거래내역과 보고기간종료일 현재 채권·채무의 내역은 다음과 같습니다.

(1) 거래내역

(단위: 천원)

특수관계자	계정과목	당기	전기
Eaglevet (U) Limited	매출	2,254,509	780,875
	대여금	(8,306)	4,605
	이자수익	4,218	3,234
Gorilla Feed Co., Ltd.	매출	101,974	-
	대여금	(221,134)	32,121
	이자수익	31,423	23,589
합 계		2,162,684	844,424

(2) 채권·채무잔액

- 당기

(단위: 천원)

특수관계자	계정과목	기초	증가	감소	당기말
Eaglevet (U) Limited	매출채권	1,375,302	2,254,509	1,712,790	1,917,021
	대여금	137,778	(8,306)	-	129,472
	이자수익(미수이자)	19,519	4,218	-	23,737
Gorilla Feed Co., Ltd.	매출채권	-	101,974	101,974	-
	대여금	960,974	-	221,134	739,840
	이자수익(미수이자)	167,010	31,423	100,921	97,512
합 계		2,660,583	2,383,818	2,136,819	2,907,582

당기말 현재 기타 특수관계자에 대한 매출채권에 대하여 기대신용손실모형에 따라손실충당금을 설정하였습니다.

- 전 기

(단위: 천원)

특수관계자	계정과목	기초	증가	감소	전기말
Eaglevet (U) Limited	매출채권	924,963	1,400,153	949,814	1,375,302
	대 여 금	133,054	4,724	-	137,778
	이자수익(미수이자)	13,454	6,065	-	19,519
Gorilla Feed Co., Ltd.	대 여 금	928,023	32,951	-	960,974
	이자수익(미수이자)	123,647	43,363	-	167,010
합 계		2,123,141	1,487,256	949,814	2,660,583

전기말 현재 기타 특수관계자에 대한 매출채권에 대하여 기대신용손실모형에 따라손실충당금을 설정하였습니다.

마. 주요경영진에 대한 보상내역

(단위: 천원)

구 분	당기	전기
급 여	236,311	214,224
퇴직급여	48,676	12,765
합 계	284,987	226,989

32. 비용의 성격별 분류

당사의 포괄손익계산서상 매출원가, 판매비와관리비, 기타비용 및 금융원가로 구분하여 기능별로 분류된 비용을 그 성격에 따라 통합한 내용은 다음과 같습니다.

(단위: 천원)

구 분	당기	전기
매 출 액	40,356,577	34,422,683
기타수익	559,713	423,834
금융수익	85,737	101,619
총 수 익	41,002,027	34,948,136
제품과 재공품의 변동	1,560,287	43,647
원재료와 소모품의 사용액	7,749,710	6,140,134
상품매입액	14,132,014	14,314,283
종업원급여	5,482,249	5,219,256
감가상각비와 기타 상각비	1,950,023	2,142,483
기타비용	7,019,304	5,584,165
금융원가	179,155	240,084
총 비 용	38,072,742	33,684,052
법인세비용차감전순이익	2,929,285	1,264,084

33. 매출원가

당사의 포괄손익계산서상 매출원가의 산정내용은 다음과 같습니다.

(단위: 천원)

과 목	당기	전기
매출원가	28,175,033	25,163,008
Ⅰ. 제품매출원가	12,910,317	11,157,773
기초제품재고액	2,288,356	3,383,253
당기제품제조원가	12,320,262	10,297,029
타계정에서대체액	432,689	417,157
합 계	15,041,307	14,097,439
기말제품재고액	(1,502,825)	(2,288,356)
타계정으로대체액	(598,358)	(619,051)
관세환급금	(29,807)	(32,259)
Ⅱ. 상품매출원가	15,092,904	13,854,710
기초상품재고액	3,505,453	3,332,868
당기상품매입액	14,132,014	14,314,283
타계정에서대체액	4,215,308	3,480,429
합 계	21,852,775	21,127,580
기말상품재고액	(2,311,474)	(3,505,453)
타계정으로대체액	(4,448,397)	(3,767,417)
Ⅲ. 용역매출출원가	100,996	76,086
Ⅳ. 임대매출원가	70,816	74,439

34. 부가가치계산에 필요한 계정

당기와 전기의 부가가치계산에 필요한 자료는 다음과 같습니다.

(당 기)

(단위: 천원)

구분	판관비	제조원가	임대원가	기타손실	합계
급여	3,378,583	1,727,240	-	-	5,105,823
퇴직급여	247,466	128,959	-	-	376,425
복리후생비	577,385	235,379	-	-	812,764
지급임차료	12,534	-	-	-	12,534
감가상각비	444,947	1,202,154	47,214	212,283	1,906,598
세금과공과	15,069	49,102	-	-	64,171
무형자산상각비	43,424	-	-	-	43,424
합계	4,719,408	3,342,834	47,214	212,283	8,321,739

(전 기)

(단위: 천원)

구분	전기				
	판관비	제조원가	임대원가	기타손실	합계
급여	3,220,303	1,604,230	-	-	4,824,533
퇴직급여	250,009	131,769	-	-	381,778
복리후생비	543,048	236,945	-	-	779,993
지급임차료	36,624	80	-	-	36,704
감가상각비	380,773	1,399,586	47,214	269,264	2,096,837
세금과공과	15,610	48,068	-	-	63,678
무형자산상각비	45,646	-	-	-	45,646
합계	4,492,013	3,420,678	47,214	269,264	8,229,169

판관비와 제조원가 급여에는 경상연구개발비로 처리한 금액 289,578천원(전기:255,496천원)이 포함되어 있습니다.

35. 배 당 금

가. 이익잉여금처분계산서에서 처분된 배당금의 내용은 다음과 같습니다.

구 분	당 기	전 기
1 주 당 금 액	500원	500원
배당률 (현금배당)	8%	4%
배당대상 주 식 수	12,274,897주	12,274,897주
1 주 당 배당 금액	40원	20원
결 산 일 종 가	10,150원	6,710원
배 당 수 익 률	0.394%	0.298%
배 당 금 총 액	490,995,880원	245,497,940원
당 기 순 이 익	2,458,798,647원	1,218,629,790원
배 당 성 향	19.97%	20.15%

* 배당대상주식수는 자기주식 366,986주를 차감한 수량입니다.

36. 재무제표의 승인

당사의 재무제표는 2021년 3월 25일자로 개최되는 주주총회에서 최종 승인될 예정입니다.

6. 기타 재무에 관한 사항

가. 채무증권 발행실적등

채무증권 발행실적

(기준일 : 2020년 12월 31일)

(단위 : 원, %)

발행회사	증권종류	발행방법	발행일자	권면(전자등록)총액	이자율	평가등급 (평가기관)	만기일	상환 여부	주관회사
-	-	-	-	-	-	-	-	-	-
-	-	-	-	-	-	-	-	-	-
합 계	-	-	-	-	-	-	-	-	-

기업어음증권 미상환 잔액

(기준일 : 2020년 12월 31일)

(단위 : 원)

잔여만기		10일 이하	10일초과 30일이하	30일초과 90일이하	90일초과 180일이하	180일초과 1년이하	1년초과 2년이하	2년초과 3년이하	3년 초과	합 계
미상환 잔액	공모	-	-	-	-	-	-	-	-	-
	사모	-	-	-	-	-	-	-	-	-
	합계	-	-	-	-	-	-	-	-	-

단기사채 미상환 잔액

(기준일 : 2020년 12월 31일)

(단위 : 원)

잔여만기		10일 이하	10일초과 30일이하	30일초과 90일이하	90일초과 180일이하	180일초과 1년이하	합 계	발행 한도	잔여 한도
미상환 잔액	공모	-	-	-	-	-	-	-	-
	사모	-	-	-	-	-	-	-	-
	합계	-	-	-	-	-	-	-	-

회사채 미상환 잔액

(기준일 : 2020년 12월 31일)

(단위 : 원)

잔여만기		1년 이하	1년초과 2년이하	2년초과 3년이하	3년초과 4년이하	4년초과 5년이하	5년초과 10년이하	10년초과	합 계
미상환 잔액	공모	-	-	-	-	-	-	-	-
	사모	-	-	-	-	-	-	-	-
	합계	-	-	-	-	-	-	-	-

신종자본증권 미상환 잔액

(기준일 : 2020년 12월 31일)

(단위 : 원)

잔여만기		1년 이하	1년초과 5년이하	5년초과 10년이하	10년초과 15년이하	15년초과 20년이하	20년초과 30년이하	30년초과	합 계
미상환 잔액	공모	-	-	-	-	-	-	-	-
	사모	-	-	-	-	-	-	-	-
	합계	-	-	-	-	-	-	-	-

조건부자본증권 미상환 잔액

(기준일 : 2020년 12월 31일)

(단위 : 원)

잔여만기		1년 이하	1년초과 2년이하	2년초과 3년이하	3년초과 4년이하	4년초과 5년이하	5년초과 10년이하	10년초과 20년이하	20년초과 30년이하	30년초과	합 계
미상환 잔액	공모	-	-	-	-	-	-	-	-	-	-
	사모	-	-	-	-	-	-	-	-	-	-
	합계	-	-	-	-	-	-	-	-	-	-

나. 대손충당금 설정내역

(1) 최근 3사업연도의 계정과목별 대손충당금 설정내역

(단위 : 천원, %)

구 분	계정과목	채권 총액	대손충당금	대손충당금 설정률
제37기	매 출 채 권	10,165,439	2,219,302	21.8%

	미 수 금	702,839	417,011	59.3%
	선 급 금	801,499	1,777	0.2%
	합 계	11,669,777	2,638,090	22.6%
제36기	매 출 채 권	8,314,446	1,593,299	19.2%
	미 수 금	778,394	313,446	40.3%
	선 급 금	237,328	1,777	0.7%
	합 계	9,330,168	1,908,522	20.5%
제35기	매 출 채 권	7,203,815	1,697,545	23.6%
	미 수 금	666,037	14,572	2.2%
	선 급 금	350,511	1,777	0.5%
	합 계	8,220,363	1,713,894	20.8%

(2) 최근 3사업연도의 대손충당금 변동현황

(단위 : 천원)

구 분	제37기	제36기	제35기
1. 기초 대손충당금 잔액합계	1,908,522	1,713,894	762,386
2. 회계변경전환효과(주1)	-	-	869,302
2. 순대손처리액(① - ② ± ③)	214	423	1,920
① 대손처리액(상각채권액)	214	423	1,920
② 상각채권회수액	-	-	-
③ 기타증감액	-	-	-
3. 대손상각비 계상(환입)액	729,782	195,051	84,126
4. 당기말 대손충당금 잔액합계	2,638,090	1,908,522	1,713,894

(주1) 기업회계기준서 제1109호 적용에 따른 전환효과

(3) 매출채권관련 대손충당금 설정방침

당사는 매출채권에 대하여 개별평가 및 집합평가를 통해 대손충당금을 설정하고 있습니다. 우선 모든 수취채권에 대해 손상발생의 객관적인 증거가 있는지를 개별적으로 검토하며, 개별적으로 유의적이지 않은 수취채권의 경우 집합적으로 검토하고 있습니다. 집합평가를 통한 대손충당금의 경우 경우 과거 대손 경험률을 기준으로 설정하며, 구체적으로 최근 3년간 평균 대손률을 적용하고 있습니다. 또한 유사한 위험 성격을 갖는 수취채권 집단별로 평가가 수행됩니다.

(4) 본 보고서 기준일 현재 경과기간별 매출채권잔액 현황

(단위 : 천원, %)

구 분		3개월이내	4~6개월	7~9개월	10~12개월	12개월이상	계
금 액	일반	3,763,445	1,213,255	722,709	80,404	1,887,705	7,667,518
	특수관계자	1,238,725	895,815	363,381	-	-	2,497,921
	계	5,002,170	2,109,070	1,086,090	80,404	1,887,705	10,165,439

구성비율	49.2%	20.7%	10.7%	0.8%	18.6%	100.0%
------	-------	-------	-------	------	-------	--------

다. 재고자산의 보유 및 실사내역 등

(1) 최근 3사업연도의 재고자산의 사업부문별 보유현황

(단위 : 천원)

사업부문	계정과목	제37기	제36기	제35기	비고
동물약품	상 품	2,311,474	3,505,453	3,332,868	-
	제 품	1,502,825	2,288,356	3,304,829	-
	원 재 료	1,800,169	1,843,953	1,699,176	-
	부 재 료	230,390	324,895	288,187	-
	미 착 품	1,281,229	1,577,294	2,133,853	-
	재 공 품	102,310	247,005	201,157	-
	저 장 품	410,891	378,139	280,399	-
	합 계	7,639,288	10,165,095	11,240,469	-
합 계	상 품	2,311,474	3,505,453	3,332,868	-
	제 품	1,502,825	2,288,356	3,304,829	-
	원 재 료	1,800,169	1,843,953	1,699,176	-
	부 재 료	230,390	324,895	288,187	-
	미 착 품	1,281,229	1,577,294	2,133,853	-
	재 공 품	102,310	247,005	201,157	-
	저 장 품	410,891	378,139	280,399	-
	합 계	7,639,288	10,165,095	11,240,469	-
총자산대비 재고자산 구성비율(%) [재고자산합계÷기말자산총계×100]		15.8%	22.1%	24.4%	-
재고자산회전률(회수) [연환산 매출원가÷{(기초재고+기말재고)÷2}]		3.2회	2.4회	1.9회	-

(2) 재고자산의 실사내역 등

1. 실사일자

당사는 본 보고서의 재무제표를 작성함에 있어서 2020년 12월 31일 공장가동 종료시를 기준으로 재고실사를 실시하였습니다. 한편, 당사는 2020년 12월31일에는 공장 가동 및 재고 자산의 이동이 없었으므로 재무상태표일 현재 재고자산은 실사일 현재의 재고자산과 일치하였습니다.

2. 재고실사시 전문가의 참여 또는 감사인의 입회여부 등

당사의 재고자산에 대한 실사는 당사의 외부감사기관인 신한회계법인에서 당기말 종료시점에 년1회 실사를 함으로 기말 재고자산에 대하여는 외부감사기관인 신한회계법인에서 2021년 1월 5일~1월 6일까지 실사에 참여 하였습니다

3. 장기체화재고 등 현황

재고자산의 시가가 취득원가보다 하락한 경우에는 시가를 재무상태표가액으로 하고 있으며, 본 보고서 기준일 현재 재고자산에 대한 평가내역은 다음과 같습니다.

(단위 : 천원)

계정과목	취득원가	당기평가손실	당기말잔액	비고
상품	2,311,474	-	2,311,474	-
제품	1,502,825	-	1,502,825	-
원재료	1,825,057	24,888	1,800,169	-
부재료	254,125	23,735	230,390	-
미착품	1,281,229	-	1,281,229	-
재공품	102,310	-	102,310	-
저장품	410,891	-	410,891	-
합계	7,687,911	48,623	7,639,288	-

라. 금융상품의 공정가치와 평가방법 등

Ⅲ. 재무에 관한사항, 5. 재무제표에 대한 주석, 4.3 공정가치 측정 및 주석, 6. 범주별 금융상품 참조

IV. 이사의 경영진단 및 분석의견

1. 예측정보에 대한 주의사항

당사가 동 사업보고서에서 미래에 발생할 것으로 예상·예측한 활동, 사건 또는 현상은, 당해 공시서류 작성시점의 사건 및 재무성과에 대하여 회사의 견해를 반영한 것입니다. 동 예측정보는 미래 사업환경과 관련된 다양한 가정에 기초하고 있으며, 동 가정들은 결과적으로 부정확한 것으로 판명될 수도 있습니다. 또한, 이러한 가정들에는 예측정보에서 기재한 예상치와 실제 결과 간에 중요한 차이를 초래할 수 있는 위험, 불확실성 및 기타 요인을 포함하고 있습니다. 이러한 중요한 차이를 초래할 수 있는 요인에는 회사 내부경영과 관련된 요인과 외부 환경에 관한 요인이 포함되어 있으며, 이에 한하지 않습니다. 당사는 동 예측정보 작성시점 이후에 발생하는 위험 또는 불확실성을 반영하기 위하여 예측정보에 기재한 사항을 수정하는 정정보고서를 공시할 의무는 없습니다. 결론적으로, 동 사업보고서상에, 회사가 예상한 결과 또는 사항이 실현되거나 회사가 당초에 예상한 영향이 발생한다는 확신을 제공할 수 없습니다. 동 보고서에 기재된 예측정보는 동 보고서 작성시점을 기준으로 작성한 것이며, 회사가 이러한 위험요인이나 예측정보를 업데이트할 예정이 없음을 유의하시기 바랍니다.

2. 개요

당사는 수출 매출에 회사의 역점을 두고 2020년에 장기미수채권에 미회수가 해결되어, 도 전적으로 해외시장 개척을 통해 수출 100억을 목표로 하고 있습니다. 아울러 내수 축산필드 시장 및 반려동물 사업에 지속적인 마케팅으로 2021년에는 2020년 대비 24%이상 성장한 400억을 목표로 하고 있습니다.

3. 경영성과 및 재무상태

가. 경영성과

당사의 2020년도 영업실적은 다음과 같습니다.

제37기 2020년 1월 1일부터 2020년 12월 31일 현재
제36기 2019년 1월 1일부터 2019년 12월 31일 현재

(단위 : 천원)				
계 정 과 목	제37기	제36기	전년비	비 고
I. 매출액	40,356,577	34,422,683	17.24%	-
II. 매출원가	28,175,033	25,153,009	△3.26%	원가대비
III. 매출총이익	12,181,543	9,259,674	31.55%	-
IV. 판매관리비	8,658,556	7,346,614	17.86%	-
V. 영업이익	3,522,987	1,913,060	84.15%	-
VI. 기타이익	559,713	423,833	32.06%	-
VII. 기타손실	1,059,998	934,344	13.45%	-
VIII. 금융수익	85,737	101,619	△15.63%	-

IX. 금융원가	179,155	240,084	△25.38%	-
X. 법인세비용차감전순이익	2,929,284	1,264,084	131.73%	-
XI. 당기순이익	2,458,799	1,232,267	99.53%	-

※ 제37기(당기)는 주주총회 승인 전 재무제표입니다.

향후 정기주주총회에서 재무제표 승인 관련 안건이 부결되거나 수정이 발생한 경우 정정보고서를 통해 그 내용 및 사유 등을 반영할 예정입니다.

코로나19 팬데믹에도 반려동물사업에 유통채널 다변화등으로 상품매출(11.9%)상승, 해외영업력강화로 제품매출(26.8%)상승하여 전체적으로 17.2%매출상승하였으며, 영업이익이 84.1%증가 하였습니다.

법인세비용차감전순이익은 전년대비 1,037,990천원(54.88%) 증가한 , 당기순이익은 전년대비 1,226,532천원(99.53%) 증가한 1,232,267천원을 기록하였습니다.

나. 재무상태

제37기 2020년 12월 31일 현재
제36기 2019년 12월 31일 현재

(단위 : 천원)				
계 정 과 목	제37기	제36기	전년비	비 고
자 산 총 계	48,408,391	45,944,755	5.36%	-
Ⅰ. 유 동 자 산	23,200,481	21,439,602	8.21%	-
1. 현금및현금성자산	5,279,209	1,672,773	215.60%	-
2. 매출채권및기타유동채권	9,197,603	7,652,473	20.19%	-
3. 기타유동금융자산	914,999	1,691,085	△45.89%	-
4. 재고자산	7,639,288	10,165,095	△24.85%	-
5. 기타유동자산	169,382	258,176	△34.39%	-
Ⅱ. 비유동자산	25,207,910	24,505,153	2.87%	-
1. 장기매출채권및기타비유동채권	405,658	296,873	36.64%	-
2. 기타비유동금융자산	910,899	385,589	136.24%	-
3. 관계기업투자주식	357,513	-	-	-
4. 유형자산	19,663,184	22,904,142	△14.15%	-
5. 영업권이외의 무형자산	258,669	228,210	13.35%	-
6. 투자부동산	2,816,143	-	-	-
7. 기타비유동자산	73,130	73,130	-	-
8. 이연법인세자산	722,714	617,209	17.09%	-
부채와 자본 총계	48,408,391	45,944,755	5.36%	-
부 채 총 계	10,673,009	10,411,733	2.51%	-
Ⅰ. 유 동 부 채	6,456,254	6,599,012	△2.16%	-
Ⅱ. 비유동부채	4,216,755	3,812,721	10.60%	-
자 본 총 계	37,735,382	35,533,022	6.20%	-
Ⅰ. 납입자본	25,334,815	25,334,815	0.00%	-

II. 이익잉여금	14,495,683	12,282,382	18.02%	-
III. 기타자본구성요소	(10,941)	-	-	
IV. 기타포괄손익누계액	(2,084,175)	(2,084,175)	0.00%	-

※ 제37기(당기)는 주주총회 승인 전 재무제표입니다.

향후 정기주주총회에서 재무제표 승인 관련 안건이 부결되거나 수정이 발생한 경우 정정보고서를 통해 그 내용 및 사유 등을 반영할 예정입니다.

자산총계는 전년대비 2,463,636천원 증가한 45,944,755입니다. 주요 변동은 영업이익증가 따른 현금 및 현금성자산 8.21%증가와 매출액 증가로 매출채권 및 기타유동채권이 20.19%증가하였습니다.

부채총계는 35,533,022천원에서 37,735,382천원으로 2.51%(261,276천원)감소로 매입채무가 38.63(약4억)증가하였습니다.

자본총계는 당기순이익 2,458,799천원으로 인해 6.2%증가하였습니다.

4. 유동성 및 자금조달과 지출

가. 유동성

당사의 2020년 현금은 영업활동으로 인한 매출채권증가로 3,220백만원 증가하였으며, 인테리어공사등으로 공기구비품취득등의 투자활동에 의해 636백만원 감소하였으며, 차입금상환등으로 인한 재무활동에 의해 192백만원 감소하여, 당기말 현재 5,279백만원의 현금을 보유중에 있으며, 당기 및 전기의 현금흐름 내용은 다음과 같습니다.

(단위 : 천원)				
구	분	2020.12.31	2019.12.31	차이
영	업	이	익	
영업활동으로인한 현금흐름		3,522,988	1,913,060	1,609,928
투자활동으로인한 현금흐름		5,898,262	2,677,788	3,220,474
재무활동으로인한 현금흐름		(876,002)	(240,052)	(635,950)
		(1,402,846)	(1,210,786)	(192,060)

나. 자금조달

회사는 일반자금 사용을 목적으로 금융기관으로부터 자금조달을 하였으며, 당기말 현재 차입금의 내용은 다음과 같습니다.

① 단, 장기차입금 현황

(단위 : 천원)

계정과목	구 분	차입처	이자율(%)	금 액	
				당 기 말	전 기 말
단기차입금	일반자금	신한은행	2.70	280,000	400,000

	일반자금	신한은행	1.67	1,000,000	1,000,000
	당좌차월	신한은행	-	-	-
소 계				1,280,000	1,400,000
장기차입금	시설자금	기업은행	2.8~3.00	2,698,160	3,372,700
	정책자금	국민은행	1.79	1,000,000	1,000,000
	일반자금	국민은행	2.54	1,000,000	1,000,000
소 계				4,698,160	5,372,700
차감 : 유동성장기부채				(674,540)	(1,674,540)
장기차입금				4,023,620	3,698,160
리스부채(유/비유동)			1.97	478,474	153,834
소 계				478,474	153,834
합 계				6,456,634	6,926,534

② 장기차입금의 연도별 상환계획

(단위 : 천원)

구 분	상환금액	상환방법
2021.01.01~2021.12.31	674,540	분할상환
2022.01.01~2022.12.31	2,674,540	
2023.01.01~2023.12.30	674,540	
2024.01.1 이후	674,540	
합 계	4,698,160	

③ 차입금 약정 한도

(단위 : 천원)

구 분	차 입 처	한 도 금 액	실행금액
시설자금	기업은행	4,722,000	2,398,760
시설자금	기업은행	524,000	299,400
당좌차월	기업은행	800,000	-
일반자금	국민은행	1,000,000	1,000,000
일반자금	국민은행	1,000,000	1,000,000
당좌차월	국민은행	700,000	-
일반자금	신한은행	280,000	280,000
일반자금	신한은행	1,000,000	1,000,000
당좌차월	신한은행	1,000,000	-
당좌차월	KEB하나은행	500,000	-

합 계		11,526,000	5,978,160
-----	--	------------	-----------

5. 부외거래에 관한 사항

- 해당사항 없습니다

6. 그 밖에 투자 의사결정에 필요한 사항

- 해당사항 없습니다.

V. 감사인의 감사의견 등

1. 회계감사인의 명칭 및 감사의견(검토의견 포함한다. 이하 이 조에서 같다)을 다음의 표에 따라 기재한다.

사업연도	감사인	감사의견	강조사항 등	핵심감사사항
제37기(당기)	신한회계법인	적정	-	수익인식의 적정성
제36기(전기)	대주회계법인	적정	-	-
제35기(전전기)	대주회계법인	적정	-	-

2. 감사용역 체결현황은 다음의 표에 따라 기재한다.

사업연도	감사인	내 용	감사계약내역		실제수행내역	
			보수	시간	보수	시간
제37기(당기)	신한회계법인	반기, 중간, 기말재무 제표 검토 및 감사	35,000,000	633	35,000,000	633
제36기(전기)	대주회계법인	반기, 중간, 기말재무 제표 검토 및 감사	35,000,000	602	35,000,000	602
제35기(전전기)	대주회계법인	반기, 중간, 기말재무 제표 검토 및 감사	35,000,000	608	35,000,000	608

3. 회계감사인과의 비감사용역 계약체결 현황은 다음의 표에 따라 기재한다.

사업연도	계약체결일	용역내용	용역수행기간	용역보수	비고
제37기(당기)	-	-	-	-	-
	-	-	-	-	-
제36기(전기)	-	-	-	-	-
	-	-	-	-	-
제35기(전전기)	-	-	-	-	-
	-	-	-	-	-

4. 재무제표 중 이해관계자의 판단에 상당한 영향을 미칠 수 있는 사항에 대해 내부감사기구가 회계감사인과 논의한 결과를 다음의 표에 따라 기재한다.

구분	일자	참석자	방식	주요 논의 내용
1	2020년 08월 10일	회사: 감사 감사인:담당이사 외 1명	서면	반기검토결과
2	2020년 11월 06일	회사: 감사 감사인:담당이사 외 1명	서면	향후 감사계획 논의 및 부정 위험과 관련하여 지배기구가수행하는 감시기능의 이해

3	2021년 03월 10일	회사: 감사 감사인:담당이사 외 1명	서면	감사과정에서의 발견사항논의 등
4	2021년 03월 15일	회사: 감사 감사인:담당이사 외 1명	서면	후속사건 및 경영진에게 요청한 서면진술 등

5. 회계감사인의 변경

2019년 12월 31일로 외부감사인이었던 대주회계법인과의 계약이 만료됨에 따라 당사는 2020년 02월 14일 감사인선임위원회의 의결로 제37기(2020년) 부터 제39기(2022년) 외부감사인을 신한회계법인으로 선임하였습니다.

6. 내부통제에 관한 사항

당사의 감사는 일상감사, 반기감사 및 결산감사 등의 정기적인 감사와 필요시 특별감사등을 실시하는 등 내부감시제도를 운영하고 있습니다.

또한, 내부회계관리제도의 효율적인 운영을 위하여 회계정책, 회계처리방침과 절차등이 규정에 따라 공정 타당하게 처리되는지 상시적이고, 지속적인 관리감독을 통하여 내부통제장치의 유효성을 확보하고 있습니다.

VI. 이사회 등 회사의 기관에 관한 사항

1. 이사회에 관한 사항

사외이사 및 그 변동현황

(단위 : 명)

이사의 수	사외이사 수	사외이사 변동현황		
		선임	해임	중도퇴임
3	1	-	-	-

가. 이사회 구성개요

본 보고서 기준일 현재 당사의 이사회는 상근이사 2명, 사외이사 1명 총 3인으로 구성되어 있으며 1명의 감사를 두고 있습니다. 이사는 주주총회에서 선임하며, 이사 선임전 주주총회 소집공고를 통하여 이사후보에 관한 인적사항 및 추천인, 최대주주와의 관계여부 등을 공시하고 있습니다.

[사내이사 현황]

직명 (상근여부)	성명	약력	담당업무
대표이사 (상근)	강승조	前 수도미생물연구소/ 前 (주)녹십자 근무	대표이사 이사회위원장
대표이사 (상근)	강태성	Drexel University MBA	회사총괄

※ 강태성 이사는 2015년 7월 1일 이사회 결의를 통해 각자 대표이사에 취임함.

[사외이사 현황]

직명 (상근여부)	성명	약력	담당업무	대내외 교육 참여현황
사외이사 (비상근)	강용문	(현) (주)두레파마 부사장	경영자문	-

* 2020년 3월 26일 주주총회에서 재선임되었습니다.

나. 주요 의결사항

회차	개최일자	의안내용	사외이사 등의 성명
			강용문 (출석률: 100%)
			찬반여부

20-01	2020.01.10	종합통장대출 재약정의 건	가결
20-02	2020.02.07	19년 내부회계관리제도 운영실태 보고	가결
20-03	2020.02.07	19년 내부회계관리제도 감사의 평가보고	가결
20-04	2020.02.11	제36기 결산재무제표(안) 승인의 건	가결
20-05	2020.02.14	외부감사인 선임의 건	가결
20-06	2020.03.02	제36기 정기주주총회 소집에 관한 건	가결
20-07	2020.03.26	제36기 정기주주총회 목적사항 승인의 건	가결
21-01	2021.02.08	20년 내부회계관리제도 운영실태 보고	가결
21-02	2021.02.08	20년 내부회계관리제도 감사의 평가보고	가결
21-03	2021.02.10	제37기 결산재무제표(안) 승인의 건	가결
21-04	2021.03.02	제37기 정기주주총회 소집에 관한 건	가결

다. 이사의 독립성

(1) 이사회 구성원 및 선임에 관한 사항

당사의 이사회는 사내이사 2인과 사외이사 1인으로 구성되어있습니다. 이사는 주주총회에서 선임하며, 회사 경영의 중요한 의사결정과 업무집행은 이사회의 심의 및 결정을 통하여 이루어지고 있습니다. 독립성과 전문성을 갖춘 감사를 선임하여 기업경영에 대한 견제와 책임추궁을 위한 제도적 장치를 보완하였습니다. 또한 당사는 대주주 등의 독단적인 경영과 이로 인한 소액주주의 이익 침해가 발생하지 않도록 이사회 운영규정을 제정하여 성실히 준수하고 있습니다.

(2) 사외이사후보추천위원회

당사는 보고서 작성기준일 현재 사외이사후보 추천위원회를 구성하고 있지 않습니다.

라. 사외이사의 전문성

당사는 보고서 작성기준일 현재 사외이사의 직무수행을 보조하기 위한 별도의 지원조직이 없으며, 사외이사를 대상으로 교육을 실시하거나 위탁교육 등 외부기관이 제공하는 교육을 이수하도록 한 바 없습니다.

사외이사 교육 미실시 내역

사외이사 교육 실시여부	사외이사 교육 미실시 사유
미실시	이사회 개최시 해당 안건 내용을 충분히 검토할 수 있도록 관련 자료와 정보를 제공하여 미실시함

2. 감사제도에 관한 사항

가. 감사에 관한 사항

당사는 본 보고서 기준일 현재 감사위원회를 별도로 설치하고 있지 아니하며, 주주총회 결의에 의하여 선임된 감사 1명(김영자)이 감사업무를 수행하고 있습니다. 감사는 이사회에 참석하여 독립적으로 이사의 업무를 감독할 수 있으며, 제반업무와 관련하여 관련 장부 및

관계서류를 해당부서에 제출을 요구 할 수 있습니다. 또한 필요시 회사로부터 영업에 관한 사항을 보고 받을 수 있으며, 적절한 방법으로 경영정보에 접근할 수 있습니다.

나. 감사의 인적사항

성 명	주 요 경 력	비 고
김영자	(주)이글벳 감사	비상근 등기감사

* 당사는 제36기 정기주주총회에서 감사 선임 안건 통과를 위해 전자투표 및 전자위임장 도입 등 의결권 확보를 위해 최선의 노력을 하였지만 부결되었습니다. 당사는 상법 제386조 에 따라 현재 당사의 김영자 감사가 다음 주주총회때까지 업무를 이행할것이며 권리의무를 유지됩니다.

다. 감사의 주요 활동

회 차	개최일자	의 안 내 용	가결여부	비 고
20-01	2020.01.10	종합통장대출 재약정의 건	가결	-
20-02	2020.02.07	19년 내부회계관리제도 운영실태 보고	가결	-
20-03	2020.02.07	19년 내부회계관리제도 감사의 평가보고	가결	-
20-04	2020.02.11	제36기 결산재무제표(안) 승인의 건	가결	-
20-05	2020.02.14	외부감사인 선임의 건	가결	-
20-06	2020.03.02	제36기 정기주주총회 소집에 관한 건	가결	-
20-07	2020.03.26	제36기 정기주주총회 목적사항 승인의 건	가결	-
21-01	2021.02.08	20년 내부회계관리제도 운영실태 보고	가결	-
21-02	2021.02.08	20년 내부회계관리제도 감사의 평가보고	가결	-
21-03	2021.02.10	제37기 결산재무제표(안) 승인의 건	가결	-
21-04	2021.03.02	제37기 정기주주총회 소집에 관한 건	가결	-

라. 감사의 독립성

당사의 감사 김영자는 감사로서의 요건을 갖추고 있으며 감사는 회계와 업무를 감사하며 이사회 및 타 부서로부터 독립된 위치에서 업무를 수행하고 있습니다. 감사는 필요 시 회사로부터 영업에 관한 사항을 보고받을 수 있으며 감사인으로서의 독립성을 충분히 확보하고 있습니다. 또한 감사의 감사업무에 필요한 경영정보접근을 위하여 당사의 정관에 다음과 같은 규정을 두고 있습니다.

정관 제49조(감사의 직무와 의무)

- ① 감사는 회사의 회계와 업무를 감사한다.
- ② 감사는 회의의 목적사항과 소집의 이유를 기재한 서면을 이사회에 제출하여 임시주주총회의 소집을 청구할 수 있다.
- ③ 감사는 그 직무를 수행하기 위하여 필요한 때에는 자회사에 대하여 영업의 보고를 요구할 수 있다. 이 경우 자회사가 지체없이 보고를 하지 아니할 때 또는 그 보고의 내용을 확인할 필요가 있는 때에는 자회사의 업무와 재산상태를 조사할 수 있다.
- ④ 감사에 대해서는 정관 제36조 제3항 및 제37조의2의 규정을 준용한다.
- ⑤ 감사는 회사의 비용으로 전문가의 도움을 구할 수 있다.
- ⑥ 감사는 필요하면 회의의 목적사항과 소집이유를 적은 서면을 이사(소집권자가 있는 경우에는 소집권자)에게 제출하여 이사회 소집을 청구할 수 있다.
- ⑦ 제6항의 청구를 하였는데도 이사가 지체 없이 이사회를 소집하지 아니하면 그 청구한 감사가 이사회를 소집할 수 있다.

감사 교육 미실시 내역

감사 교육 실시여부	감사 교육 미실시 사유
미실시	경영전반에 관한 감사직무업무 수행이 가능하도록 관련 자료와 정보를 제공하고 있으며, 별도의 교육은 진행하지 않고 있습니다.

감사위원회(감사)지원조직 현황

- 해당사항 없습니다.

준법지원인 지원조직 현황

- 해당사항 없습니다.

3. 주주의 의결권 행사에 관한 사항

가. 집중투표제의 채택여부

회사는 본 보고서 제출일 현재 정관에 의하여 상법제382조의2에서 규정하는 집중투표제는 배제되어 있습니다.

나. 서면투표제 또는 전자투표제의 채택여부

회사는 본 보고서 제출일 현재 서면투표제를 채택하고 전자투표제는 채택하고 있지 않습니다.

다. 소수주주권의 행사여부

해당사항 없습니다.

VII. 주주에 관한 사항

최대주주 및 특수관계인의 주식소유 현황

(기준일 : 2020년 12월 31일)

(단위 : 주, %)

성 명	관 계	주식의 종류	소유주식수 및 지분율				비고
			기 초		기 말		
			주식수	지분율	주식수	지분율	
강태성	본인	보통주	1,838,962	14.55	1,838,962	14.55	-
강승조	특수관계인	보통주	1,780,064	14.08	1,780,064	14.08	-
김영자	특수관계인	보통주	1,244,547	9.84	1,244,547	9.84	-
계		보통주	4,863,573	38.47	4,863,573	38.47	-
		기타	-	-	-	-	-

(*1) 당사가 발행한 2018년 8월 28일 만기 제1회 분리형 신주인수권부사채의 신주인수권 보유자인 회사의 특수관계인이 2018년 8월 8일 973,449주의 신주인수권을 전량행사하였습니다. 자세한 사항은 8월 8일 신주인수권 행사 공시를 참조바랍니다.

(*2) 대표이사 강승조는 2018년 11월02일에 보통주 10,000주를 장내매수하였습니다. 자세한 사항은 11월02일 임원,주요주주특정증권등소유상황보고서를 참조바랍니다.

(*3) 특수관계인 김미순씨는 2019년 6월 07일 보유주식 전량을 장내매도하여 특수관계에서 제외 되었습니다. 자세한 사항은 2019년 6월 26일 공시한 주식등대량보유상황보고서를 참조바랍니다.

(*4) 최대주주 및 특수관계인은 2019년 9월 18일에 600,000주를 장내에 매도하였습니다. 자세한 사항은 2019년 9월 25일에 공시한 주식등대량보유사항보고서를 참조바랍니다.

최대주주의 주요경력 및 개요

최대주주 성명	직위	주요경력		
		기간	경력사항	겸임현황
강태성	대표이사	2015.07 ~ 현재 1998.03 ~ 2000.06	(現) (주)이글벳 대표이사 Drexel University 졸업 : MBA	-

최대주주의 최대주주(법인 또는 단체)의 개요

주식 소유현황

(기준일 : 2020년 12월 31일)

(단위 : 주)

구분	주주명	소유주식수	지분율	비고
----	-----	-------	-----	----

5% 이상 주주	-	-	-	-
	-	-	-	-
우리사주조합		-	-	-

소액주주현황

(기준일 : 2020년 12월 31일)

(단위 : 주)

구 분	주주			소유주식			비 고
	소액 주주수	전체 주주수	비율 (%)	소액 주식수	총발행 주식수	비율 (%)	
소액주주	16,109	16,115	99.96	6,494,279	12,641,883	51.37	-

바. 주식사무

정관상 신주인수권의 내용	제9조(신주인수권) ① 주주는 그가 소유한 주식의 수에 비례하여 신주의 배정을 받을 권리를 갖는다. ② 회사는 제1항의 규정에도 불구하고 다음 각 호의 어느 하나에 해당하는 경우 이사회의 결의로 주주 외의 자에게 신주를 배정할 수 있다. 1. 자본시장과 금융투자업에 관한 법률 제165조의6에 따라 일반공모증자 방식으로 신주를 발행하는 경우 2. 상법 제542조의3에 따른 주식매수선택권의 행사로 인하여 신주를 발행하는 경우 3. 발행하는 주식총수의 100분의 20 범위 내에서 우리사주조합원에게 주식을 우선배정하는 경우 4. 근로자복지기본법 제39조의 규정에 의한 우리사주매수선택권의 행사로 인하여 신주를 발행하는 경우 5. 발행주식총수의 100분의 20을 초과하지 않는 범위 내에서 긴급한 자금조달을 위하여 국내외 금융기관 또는 기관투자자에게 신주를 발행하는 경우 6. 발행주식총수의 100분의 20을 초과하지 않는 범위 내에서 사업상 중요한 기술도입, 연구개발, 생산·판매·자본채무를 위하여 그 상대방에게 신주를 발행하는 경우 ③ 제2항 각 호 중 어느 하나의 규정에 의해 신주를 발행할 경우 발행할 주식의 종류와 수 및 발행가격 등은 이사회의 결의로 정한다. ④ 신주인수권의 포기 또는 상실에 따른 주식과 신주배정에서 발생한 단주에 대한 처리방법은 이사회의 결의로 정한다.					
	결 산 일	12월 31일	정기주주총회	3월 중		

주주명부폐쇄시기	제15조(주주명부의 폐쇄 및 기준일) ① 회사는 매년 1월 1일부터 1월 31일까지 주주의 권리에 관한 주주명부의 기재변경을 정지한다. ② 회사는 매년 12월 31일 현재 주주명부에 기재되어 있는 주주를 그 결산기에 관한 정기주주총회에서 권리를 행사할 주주로 한다. ③ 회사는 임시주주총회의 소집 기타 필요한 경우 이사회의 결의로 3월을 경과하지 아니하는 일정한 기간을 정하여 권리에 관한 주주명부의 기재변경을 정지하거나, 이사회의 결의로 3월내로 정한 날에 주주명부에 기재되어 있는 주주를 그 권리를 행사할 주주로 할 수 있다. 이 경우 이사회는 필요하다고 인정하는 때에는 주주명부의 기재변경 정지와 기준일의 지정을 함께 할 수 있다. 이 경우 회사는 주주명부 폐쇄기간 또는 기준일의 2주간 전에 이를 공고하여야 한다.		
주권의 종류	제8조(주권의 발행과 종류) ① 회사가 발행하는 주권은 기명식으로 한다. ② 회사의 주권은 1주권, 5주권, 10주권, 50주권, 100주권, 500주권, 1,000주권 및 10,000주권의 8종류로 한다.		
명의개서대리인	주식회사 국민은행[서울 중구 남대문로 2가 91번지]		
주주의 특전	-	공고게재신문	매일경제신문

사. 주가 및 주식거래실적

당사는 국내증권시장에서만 매매가 이루어 지고 있으며 최근 6개월간의 주가 및 주식 거래 실적은 다음과 같습니다.

(단위 : 주,원)

종 류		20년7월	20년8월	20년9월	20년10월	20년11월	20년12월
보 통 주	최 고	8,620	9,290	9,390	9,730	9,690	10,150
	최 저	7,800	8,100	7,800	8,430	8,620	12,250
월간거래량		83,356,932	44,047,668	17,593,863	21,462,882	19,025,213	57,707,815

VIII. 임원 및 직원 등에 관한 사항

1. 임원 및 직원 등의 현황

임원 현황

(기준일 : 2020년 12월 31일)

(단위 : 주)

성명	성별	출생년월	직위	등기임원 여부	상근 여부	담당 업무	주요경력	소유주식수		최대주주와의 관계	재직기간	임기 만료일
								의결권 있는 주식	의결권 없는 주식			
강태성	남	1968.11	대표이사	등기임원	상근	총괄 경영	중앙대학교 축산과 Drexel Un.MBA	1,838,962	-	본인	25년	2021.03.29
강승조	남	1937.03	대표이사	등기임원	상근	총괄 경영	중앙대 약대졸업 녹십자	1,780,064	-	특별관계자	38년	2022.03.28
강용문	남	1958.09	사외이사	등기임원	비상근	경영 자문	전남대학교 수의학과	-	-	타인	5년	2023.03.26
김영자	여	1942.04	감사	등기임원	비상근	내부 감사	영등포여고졸업	1,244,547	-	특별관계자	38년	2019.03.29

당사는 제36기 정기주주총회에서 감사 선임 안건 통과를 위해 전자투표 및 전자위임장 도입 등 의결권 확보를 위해 최선의 노력을 하였지만 부결되었습니다. 당사는 상법 제386조에 따라 현재 당사의 김영자 감사가 다음 주주총회때까지 업무를 이행할것이며 권리의무를 유지됩니다.

등기임원 선임 후보자 및 해임 대상자 현황

당사는 제37기 정기주주총회('2021.03.25.)에서 아래의 인원을 사내이사 후보,
감사 후보로 안건 상정할 예정입니다

(기준일 : 2021년 03월 17일)

구분	성명	성별	출생년월	사외이사 후보자 해당여부	주요경력	선·해임 예정일	최대주주와의 관계
선임	강태성	남	1968년 11월	사내이사	중앙대학교 축산과 졸업 Drexel University MBA 졸업 現(주)이글벳 사장	2021년 03월 25일	본인
선임	김영자	여	1942년 04월	감사	현(주)이글벳 감사	2021년 03월 25일	모

※ 보고서 제출일 이후 개최 예정인 제37기 정기주주총회의 안건으로, 당사는 현재 이사 및 감사는 재선임 후보로 선정하였으며, 향후 정기주주총회에서 부결되거나 수정이 발생한 경우 정정보고서를 통해 그 내용 및 사유 등을 반영할 예정입니다.

직원 등 현황

(기준일 : 2020년 12월 31일)

(단위 : 천원)

직원								소속 외 근로자	비고

사업부문	성별	직 원 수				평 균 근속연수	연간급여 총 액	1인평균 급여액	남	여	계		
		기간의 정함이 없는 근로자		기간제 근로자								합 계	
		전체	(단시간 근로자)	전체	(단시간 근로자)								
동물약품	남	61	-	22	6	83	10.0	3,871,391	46,643	-	-	-	-
동물약품	여	30	-	20	8	50	6.4	1,258,505	25,170				-
합 계		91	-	42	14	133	8.7	5,129,896	38,571				-

미등기임원 보수 현황

(기준일 : 2020년 12월 31일)

(단위 : 천원)

구 분	인원수	연간급여 총액	1인평균 급여액	비고
미등기임원	-	-	-	-

2. 임원의 보수 등

<이사·감사 전체의 보수현황>

1. 주주총회 승인금액

(단위 : 천원)

구 분	인원수	주주총회 승인금액	비고
등기이사	3	400,000	-
감사	1	100,000	-

2. 보수지급금액

2-1. 이사·감사 전체

(단위 : 천원)

인원수	보수총액	1인당 평균보수액	비고
4	236,311	59,078	-

2-2. 유형별

(단위 : 천원)

구 분	인원수	보수총액	1인당 평균보수액	비고
등기이사 (사외이사, 감사위원회 위원 제외)	2	182,111	91,056	-
사외이사 (감사위원회 위원 제외)	1	30,200	30,200	-
감사위원회 위원	-	-	-	-

감사	1	24,000	24,000	-
----	---	--------	--------	---

<보수지급금액 5억원 이상인 이사·감사의 개인별 보수현황>

1. 개인별 보수지급금액

(단위 : 천원)

이름	직위	보수총액	보수총액에 포함되지 않는 보수
-	-	-	-

* 개인별 보수가 5억원 이상인 경우가 없어 기재를 생략합니다

2. 산정기준 및 방법

- 개인별 보수가 5억원 이상인 경우가 없어 기재를 생략합니다

<보수지급금액 5억원 이상 중 상위 5명의 개인별 보수현황>

1. 개인별 보수지급금액

(단위 : 천원)

이름	직위	보수총액	보수총액에 포함되지 않는 보수
-	-	-	-

* 개인별 보수가 5억원 이상인 경우가 없어 기재를 생략합니다

2. 산정기준 및 방법

- 개인별 보수가 5억원 이상인 경우가 없어 기재를 생략합니다

IX. 계열회사 등에 관한 사항

타법인에 출자한 내역은 다음과 같습니다.

[2020년 12월 31일 현재]

(단위 : 주, 백만원, %)

구분	계정과목	법인명 또는 종목명	출자목적	기초잔액			증가(감소) 내역			기말잔액			피출자법인의 최근사업연도 총자산	피출자법인의 최근사업연도 당기순이익	비고
				수량	지분율	장부 가액	수량	취득 (처분) 가액	평가	수량	지분율	장부 가액			
국내	당기손익 - 공정가치측 정금융자산	동물약품 공업협동 조합	지분투자	74	3.57	8	-	-		74	3.57	8	-	-	-
		한국동물 약품협회	지분투자	1	-	4	-	-		1	-	4	-	-	-
		르완다	지분투자	19	19	114	-	-	209	19	19	322	2,809	368	-
		우간다	지분투자	19	19	22	-	-	13	19	19	35	1,781	30	-
합 계				94	-	148	-	-	222	94	-	369	4,590	398	-

※ 당사는 기업회계기준에 따라 금융상품(지분상품)에 대해서는 공정가치로 측정하고 있으며, 종속기업 및 관계기업 투자주식에 대해서는 매년 손상(감액) 징후가 있는지 검토하고 징후가 있다면 해당 자산의 회수가능액을 추정하여 손상 회계처리를 하고 있습니다.

X. 이해관계자와의 거래내용

1. 대주주등에 대한 신용공여 등

공시서류 작성기준일 현재 해당사항이 없습니다

2. 대주주등과의 영업양수도 등

공시서류 작성기준일 현재 해당사항이 없습니다

3. 대주주와의 영업거래

경영진과의 주요 거래내역과 보고기간종료일 현재 채권·채무의 내역은 다음과 같습니다.

(1) 거래내역

-당기

(단위: 천원)

특수관계자	계정과목	당기
메트로펫(주1)	매 출	5,240,172
	수입수수료	60,000
	합 계	5,300,172
이-글타운 대표이사 강태성외1인	임차보증금	31,232
	임 차 료	137,874
	관 리 비	21,065
	부담관리비	7,728
	수입임대료	326,467
	합 계	524,366

(주1) 대표이사 강태성의 배우자가 대표인 회사입니다.

(2) 채권·채무잔액

- 당기

(단위: 천원)

특수관계자	계정과목	기초	증가	감소	당기말
메트로펫	매출채권	589,397	5,764,189	5,772,686	580,900
	미수금	5,500	66,000	66,000	5,500
	합 계	594,897	5,830,189	5,838,686	586,400
이-글타운 대표이사 강태성외1인	임차보증금	96,057	31,232	3,577	123,712
	미지급금(임차료)	-	137,874	137,874	-
	미지급금(관리비)	-	21,065	21,065	-
	미지급금(부담관리비)	2,579	7,728	10,307	-

	미수금(수입임대료)	605,508	326,467	290,094	641,881
	합 계	704,144	524,366	462,917	765,593

4. 대주주 이외의 이해관계자와의 거래

4-1 특수관계자현황

구 분	특수관계자
기타 특수관계자 *1)	Eaglevet (U) Limited Gorilla Feed Co., Ltd

*1) 기타 특수관계자는 기업회계기준서 제1024호 문단 9의 규정에 따라 당사와의 관계에 있어서는 지분율, 이사회참여, 임원교류 및 거래의 중요성 등의 요건으로 볼 때 해당기업에 대한 재무정책이나 영업정책에 유의적인 영향력이 없다고 결정한 경우라도, 당사에 대한 지배력이 있는 개인이 지분율 요건 등으로 볼 때 해당기업에 지배력이 있거나 유의적인 영향력을 행사할 수 있는 경우에는 당사와 해당기업이 특수관계가 있다고 보아 적용하고 있습니다.

4-2 특수관계자에 대한 채권·채무의 주요 잔액

(1) 거래내역

– 당기

(단위: 천원)

특수관계자	계정과목	당기
Eaglevet (U) Limited	매 출	2,254,509
	대 여 금	(8,306)
	이자수익	4,218
Gorilla Feed Co., Ltd.	매 출	101,974
	대 여 금	(221,134)
	이자수익	31,423
	합 계	2,162,684

(2) 채권·채무잔액

– 당기

(단위: 천원)

특수관계자	계정과목	기초	증가	감소	당기말
Eaglevet (U) Limited	매출채권	1,375,302	2,254,509	1,712,790	1,917,021
	대여금	137,778	(8,306)	–	129,472
	이자수익(미수이자)	19,519	4,218	–	23,737
Gorilla Feed Co., Ltd.	매출채권	–	101,974	101,974	–
	대여금	960,974	–	221,134	739,840

	이자수익(미수이자)	167,010	31,423	100,921	97,512
합	계	2,660,583	2,383,818	2,136,819	2,907,582

당분기말 현재 기타 특수관계자에 대한 매출채권에 대하여 기대신용손실모형에 따라손실충당금을 설정하였습니다.

XI. 그 밖에 투자자 보호를 위하여 필요한 사항

1. 주요경영사항의 진행상황

신고일자	제 목	신 고 내 용	신고사항의 진행상황
2020.02.11	현금배당 결의	1. 배당총액 : 245,497,940원 2. 주당 배당금 : 당기 20원 전기 20원 3. 시가배당율 : 0.3% 4. 배당기준일 : 2019년 12월 31일 5. 이사회결의일 : 2020년 02월 11일 6. 주주총회에정일 : 2020년 03월 26일	-
2020.03.02	주주총회소집에관한 이사회결의	1. 이사회결의일 : 2020년 03월 02일 2. 이사회소집경위: 제36기 정기주주총회 소집에 관한 건 3. 주총예정일시 : 2020.03.26. 오전11시30분 4. 주총예정장소 : 본사회의실 충남 예산군 신암면 추사로 235-34 5. 의안 및 주요내용 가. 제1호의안 : 제36 재무상태표, 포괄손익계산서 및 이익잉여금처분계산서(안) 승인의 건 나. 제2호의안 : 사외이사(강용문) 재선임의 건 다. 제3호의안 : 감사(김영자) 재선임의 건 라. 제4호의안 : 이사보수한도 승인의 건 마. 제5호의안 : 감사보수한도 승인의 건	-
2020.03.02	주주총회집중일 개최사유신고	-	-
2020.03.05	참고서류	-	-
2020.03.10	주주총회소집통지 공고사항	-	-
2020.03.18	감사보고서제출	-	-

2020.03.26	정기주주총회결과	1. 이사회결의일 : 2020년 03월 02일 2. 이사회소집경위: 제36기 정기주주총회 소집에 관한 건 3. 주총일시 : 2018.03.29 오전11시30분 4. 주총장소 : 본사회의실 충남 예산군 신암면 추사로 235-34 5. 의안 및 주요내용 가. 제1호의안 : 제36기 재무상태표, 포괄손익계산서 및 이익잉여금처분계산서(안) 승인의 건 => 원안대로가결 나. 제2호의안 : 사외이사(강용문) 재선임의 건 => 원안대로가결 다. 제3호의안 : 감사(김영자) 재선임의 건 => 의결정족수 부족으로 부결 라. 제4호의안 : 이사보수한도 승인의 건 => 원안대로가결 마. 제5호의안 : 감사보수한도 승인의 건 => 원안대로가결	-
2021.02.10	현금배당 결의	1. 배당총액 : 490,995,880원 2. 주당 배당금 : 당기 40원 전기 20원 3. 시가배당율 : 0.4% 4. 배당기준일 : 2020년 12월 31일 5. 이사회결의일 : 2021년 02월 10일 6. 주주총회예정일 : 2021년 03월 25일	-
2020.03.02	주주총회소집에관한 이사회결의	1. 이사회결의일 : 2020년 03월 02일 2. 이사회소집경위: 제37기 정기주주총회 소집에 관한 건 3. 주총예정일시 : 2021.03.25. 오전11시30분 4. 주총예정장소 : 본사회의실 충남 예산군 신암면 추사로 235-34 5. 의안 및 주요내용 가. 제1호의안 : 제37 재무상태표, 포괄손익계산서 및 이익잉여금처분계산서(안) 승인의 건 나. 제2호의안 : 정관일부 변경의 건 다. 제3호의안 : 사내이사(강태성) 재선임의 건 라. 제4호의안 : 감사(김영자) 재선임의 건 마. 제5호의안 : 이사보수한도 승인의 건 바. 제6호의안 : 감사보수한도 승인의 건	-
2021.03.05	참고서류	-	-
2021.03.05	주주총회소집통지 공고사항	-	-

2. 주주총회의사록 요약

주총일자	안	건	결 의 내 용	비 고
------	---	---	---------	-----

제34기 주주총회 (2018.03.29)	제1호의안 : 재무제표 승인의 건 제2호의안 : 사내이사(강태성) 재선임의 건 제3호의안 : 이사 보수한도 승인의 건 제4호의안 : 감사 보수한도 승인의 건	원안대로 가결 원안대로 가결 원안대로 가결 원안대로 가결	-
제35기 주주총회 (2019.03.28)	제1호의안 : 재무제표 승인의 건 제2호의안 : 정관 일부 변경의건 제3호의안 : 사내이사(강승조) 재선임의 건 제4호의안 : 감사(김영자) 재선임의 건 제5호의안 : 이사보수한도 승인의 건 제6호의안 : 감사보수한도 승인의 건	원안대로 가결 원안대로 가결 원안대로 가결 의결정족수 부족 부결 원안대로 가결 원안대로 가결	-
제36기 주주총회 (2020.03.26)	제1호의안 : 재무제표 승인의 건 제2호의안 : 사외이사(강용문) 재선임의 건 제3호의안 : 감사(김영자) 재선임의 건 제4호의안 : 이사보수한도 승인의 건 제5호의안 : 감사보수한도 승인의 건	원안대로 가결 원안대로 가결 의결정족수 부족 부결 원안대로 가결 원안대로 가결	-

3. 우발채무 등

가. 중요한 소송사건 등

중요한 계류중인 소송사건은 없습니다.

4. 중소기업기준 검토표

※ 제3쪽의 작성방법을 읽고 작성해 주시기 바랍니다.

사 업 연 도	2020.01.01. ~ 2020.12.31.	중소기업 등 기준검토표	법 인 명	(주)이글벳
			사업자등록번호	218-81-15398

구분	① 요 건	② 검 토 내 용	③ 적합 여부	④ 적정 여부																				
☞ 사업요건	○ 「조세특례제한법 시행령」 제29조제3항에 따른 소비성 서비스업에 해당하지 않는 사업	<table border="1"> <thead> <tr> <th>구분</th><th>업태별</th><th>기준금액</th><th>사 업 수입금액</th></tr> </thead> <tbody> <tr> <td>(01)</td><td>(제 조)업</td><td>242300</td><td>40,356,576,951</td></tr> <tr> <td>(02)</td><td>()업</td><td>(05)</td><td>(08)</td></tr> <tr> <td>(03)</td><td>그 밖의 사업</td><td>(06)</td><td>(09)</td></tr> <tr> <td></td><td>계</td><td></td><td>40,356,576,951</td></tr> </tbody> </table>	구분	업태별	기준금액	사 업 수입금액	(01)	(제 조)업	242300	40,356,576,951	(02)	()업	(05)	(08)	(03)	그 밖의 사업	(06)	(09)		계		40,356,576,951	(17) 적 합 (Y) 부적합 (N)	(26)
구분	업태별	기준금액	사 업 수입금액																					
(01)	(제 조)업	242300	40,356,576,951																					
(02)	()업	(05)	(08)																					
(03)	그 밖의 사업	(06)	(09)																					
	계		40,356,576,951																					
☞ 규모요건	○ 아래 요건 ①, ②를 동시에 충족할 것 ① 매출액이 업종별로 「중소기업기본법 시행령」 별표 1의 규모기준("평균 매출액등"은 "매출액"으로 봄) 이내일 것 ② 졸업제도 -자산총액 5천억원 미만	가. 매 출 액 - 당 회사(10) (403.7억원) - 「중소기업기본법 시행령」 별표 1의 규모기준(11) (800억원) 이하 나. 자산총액(12) (484.1억원)	(18) 적 합 (Y) 부적합 (N)	적 (Y)																				
☞ 독립성요건	○ 「조세특례제한법 시행령」 제2조제1항제3호에 적합한 기업일 것	<ul style="list-style-type: none"> 「독점규제 및 공정거래에 관한 법률」 제14조제1항에 따른 상호출자제한기업집단등에 속하는 회사 또는 같은 법 제14조의3에 따라 상호출자제한기업집단등의 소속회사로 편입·통지된 것으로 보는 회사에 해당하지 아니할 것 자산총액 5천억원 이상인 법인이 주식등의 30퍼센트 이상을 직·간접적으로 소유한 경우로서 최대출자자인 기업이 아닐 것 「중소기업기본법 시행령」 제2조제3호에 따른 관계기업에 속하는 기업으로서 같은 영 제7조의4에 따라 산정한 매출액이 「조세특례제한법 시행령」 제2조제1항제1호에 따른 중소기업기준(☞의① 기준) 이내일 것 	(19) 적 합 (Y) 부적합 (N)	부 (N)																				
☞ 유예기간	① 중소기업이 규모의 확대 등으로 ☞의 기준을 초과하는 경우 최초 그 사유가 발생한 사업연도와 그 다음 3개 사업연도까지 중소기업으로 보고 그 후에는 매년마다 판단 ② 「중소기업기본법 시행령」 제3조제1항제2호, 별표 1 및 별표 2의 개정으로 중소기업에 해당하지 아니하게 되는 때에는 그 사유가 발생한 날이 속하는 사업연도와 그 다음 3개 사업연도까지 중소기업으로 봄	○ 사유발생 연도(13) (년)	(20) 적 합 (Y) 부적합 (N)																					
☞ 사업요건 및 독립성요건을 충족할 것	중소기업 업종(☞)을 주된사업으로 영위하고, 독립성요건(☞)을 충족하는지 여부		(21) (Y), (N)	(27)																				
☞ 자산총액이 5천억원 미만으로서 매출액이 업종별로 「중소기업기본법 시행령」 별표 3의 규모기준("평균매출액등"은 "매출액"으로 봄) 이내일 것	○ 매 출 액 - 당 회사(14) (403.7억원) - 「중소기업기본법 시행령」 별표 3의 규모기준(15) (억원) 이하		(22) (Y), (N)	적 (Y) 부 (N)																				

210mm×297mm[백상지 80g/㎡ 또는 중질지 80g/㎡]

		(4쪽 중 제2쪽)			
구분	① 요건	② 검토 내용		③ 적합 여부	④ 적정 여부
중 견 기 업	㉮ 「조세특례제한법」상 중소기업 업종을 주된 사업으로 영위할 것	중소기업이 아니고, 중소기업 업종(㉮)을 주된 사업으로 영위하는지 여부		(23) (Y), (N)	
	㉮ 소유와 경영의 실질적인 독립성이 「중견기업 성장촉진 및 경쟁력 강화에 관한 특별법 시행령」 제2조제2항제1호에 적합할 것	• 「독점규제 및 공정거래에 관한 법률」 제14조제1항에 따른 상호출자제한기업집단등에 속하는 회사에 해당하지 아닐 것 • 「독점규제 및 공정거래에 관한 법률 시행령」 제17조제1항에 따른 상호출자제한기업집단 지정기준인 자산총액 이상인 법인이 주식등의 30%이상을 직·간접적으로 소유한 경우로서 최다출자자인 기업이 아닐 것(「중견기업 성장촉진 및 경쟁력 강화에 관한 특별법 시행령」 제2조제3항에 해당하는 기업은 제외)		(24) (Y), (N)	(28) 적 (Y)
	㉮ 직전 3년 평균 매출액이 다음의 중견기업 대상 세액공제 요건을 충족할 것	직전 3년 과세연도 매출액의 평균금액			부 (N)
	① 중소기업 등 투자세액공제(「조세특례제한법」 제5조제1항) 1천5백만원 미만(신규상장 중견기업에 한함) ② 연구·인력개발비에 대한 세액공제(「조세특례제한법」 제10조제1항제3호나목3): 5천억원 미만 ③ 기타 중견기업 대상 세액공제: 3천만원 미만	직전 3년	직전 2년	직전 1년	평균
		(억원)	(억원)	(억원)	(억원)
				(25) (Y), (N)	

【 전문가의 확인 】

1. 전문가의 확인

2. 전문가와의 이해관계